DIARIO PALENTINO

Palencia Miércoles, 30 de junio de 1999

1881

Año CXVIII. Número 18.229. 120 pesetas. 0,72 euros

CASTILLA-LEÓN *Juan José Lucas y Jaime González coinciden en la necesidad de potenciar las Cortes*

PÁGINA 26

ESPAÑA *Bono se autoexcluye como candidato socialista a la Presidencia del Gobierno y ofrece todo su apoyo a Joaquín Almunia.* PÁGINA 29

INTERNACIONAL *España acogerá en el primer trimestre del 2002 la II Cumbre Unión Europea-América Latina.*

PÁGINA 35

SOCIEDAD *Romay dice que lo ocurrido con la dioxina fue una crisis de información.* PÁGINA 49

INDICE

PALENCIA	4
PROVINCIA	21
MONTAÑA	22
CERRATO	24
VEGA-CAMPOS	25
CASTILLA Y LEÓN	26
ESPAÑA	28
BOLSA	32
INTERNACIONAL	34
DEPORTES	42
AGENDA	47
SOCIEDAD	49
OCIO	53

■ Los abogados del líder del PKK ya han anunciado que apelarán la sentencia

Turquía condena a muerte al kurdo Ocalan por terrorismo y traición

La decisión de los tres jueces civiles se tomó por unanimidad, rechazando todas las circunstancias atenuantes

El líder kurdo Abdulá Ocalan fue condenado a muerte por alta traición, actividades terroristas e intento de dividir Turquía, según anunció ayer por la mañana el presidente del Tribunal de Seguridad del Estado de Ankara, Turgut Okyay, desde la isla prisión de Imrali.

Ocalan «creó, organizó y es responsable de los atentados perpetrados por el PKK (Partido de los Trabajadores del Kurdistán) para dividir el Estado turco», declaró Okyay.

El Tribunal tomó su decisión por unanimidad de los tres jueces civiles, y rechazó las circunstancias atenuantes que habrían podido conmutar la pena de muerte por cadena perpetua. «El PKK presenta una amenaza grave y abierta» para el Estado turco, estimó el presidente del Tribunal, que añadió que los abogados del acusado tienen derecho a apelar la sentencia, lo que ya han anunciado que harán.

PÁGINA 34

CÉSAR MANSO

93 NIÑOS SAHARAUIS LLEGARON A PALENCIA PARA PASAR EL VERANO

Noventa y tres niños saharauis, procedentes de los campos de refugiados del desierto argelino, llegaron ayer a Palencia y fueron recibidos por las familias con las que pasarán el verano, dentro de un programa de acogida organizado por la Asociación de Amigos del Pueblo Saharaui.

PÁGINA 13

INFORME DE LA SUBCOMISIÓN DEL CONGRESO

No hubo irregularidades en las ayudas de Industria

La subcomisión de estudio de la política de subvenciones del Ministerio de Industria finalizó ayer sus trabajos con un documento apoyado por el PP y sus socios, según el cual no hubo ilegalidades en la concesión de ayudas, y con el rechazo de los grupos de la oposición.

La subcomisión celebró ayer su última reunión y acordó abrir un plazo para la presentación de votos particulares al dictamen, que hoy se someterá a votación en la Comisión de Industria antes de elevarse al Pleno.

El PSOE, IU y el Grupo Mixto se han opuesto a dar «carpetazo» a los trabajos.

PÁGINA 28

LA JUNTA DE PERSONAL "SUSPENDE" AL MEC

Javier Serna cierra el curso satisfecho con la reforma

El director provincial del Ministerio de Educación y Ciencia, Javier Serna, ha hecho una valoración positiva del curso que acaba de concluir, asegurando que «en términos generales no ha habido grandes problemas».Para Serna, el principal motivo de satisfacción es lo avanzado que se encuentra el proceso de implantación de la reforma, que el próximo curso alcanzará el cien por cien. La Dirección Provincial del MEC se encuentra ahora plenamente dedicada al estudio de la programación de obras en los centros, pues las pequeñas están prácticamente adjudicadas y se terminarán este verano. Mientras tanto, la Junta de Personal Docente no universitaria ha "suspendido" al MEC.

PÁGINAS 4 y 5

LAS EDADES DEL HOMBRE

VIVIR EN PALENCIA

Los Pecos sustituyen a Cómplices en San Antolín PÁGINA 6

Acta sobre el V Centenario de la primera piedra de la Catedral PÁGINA 12

Villasirga acogerá el XV Día de la Provincia PÁGINA 21

El Becerril tiene cerrada prácticamente su plantilla PÁGINA 42

Hoy con cada ejemplar de DIARIO PALENTINO

M.C.D.2022

DESDE LA GÁRGOLA

ÓSCAR NAVARRO

LAS BICICLETAS SON PARA EL VERANO

En realidad, las bicicletas son para todo el tiempo, pero sobre todo son para el verano, que es cuando se puede salir por ahí montado a pecho descubierto, sin indumentaria contra fríos y lluvias y con la seguridad de llegar a cualquier sitio sano y salvo. Y las bicicletas del verano tienen la ventaja de poder aparcarse en cualquier lugar, incluso sobre una tapia, en plena campo, y rodeada de hierbas y malezas. Con una bicicleta uno llega a los lugares más inhóspitos y más bellos, más difíciles y más escondidos. Luego, la bici queda en un rincón y después la libertad.

BLANKA BLANKA
SU CASA NATURAL
* Muebles
* Lámparas
* Grabados
DISTRIBUIDOR EXCLUSIVO DE:
"Isabel G.-Tapia" muebles de Soria
"MERCADER DE VENECIA"
Menéndez Pelayo, 17 Teléfono 979 746 655 Palencia

CARTAS AL DIARIO

Las cartas deben llegar escrita a máquina, con la identificación completa y comprobante y fotocopia del DNI.Puede figurar con seudónimos o iniciales cuando lo considere la dirección. La extensión no pasará de unfolio. Diario Palentino no se responsabiliza de los contenidos de las cartas ni necesariamente los asume.

Palencia, arte, cultura y paisaje (I)

Si estuviera en mi mano, yo declararía a Palencia también Patrimonio Cultural y Artístico de la Humanidad. ¿Causas para este nombramiento?: el ambiente socio-cultural-artístico que se respira por doquier. Las muchas muestras plásticas, que conforman de Palencia un bello museo, tanto en pintura, escultura, arquitectura, etc; y tanto en galerías como al aire libre.

Tal vez, esta sugerencia que hago suponga para algunos españoles y palentinos una exageración, o hasta un escándalo artístico. Muy lejos de ello. Soy de Salamanca y conozco bien Segovia, Granada, Santiago y todas las demás ciudades que ostentan ya este título. Pues bien, Palencia se puede equiparar con estas ciudades y con otras que también contienen bellezas singulares. "Memorias y Esplendores" es un valioso botón de muestra.

En mis primeros años de vivir aquí y convivir con los hospitalarios palentinos, he pateado toda la ciudad y parloteado largo con algún buen y noble palentino. Y asombrado he quedado de la sedosa sensibilidad que aflora en el alma de los autóctonos de esta bellísima tierra.

De ahí la ingente cantidad de artistas, algunos de fama internacional nacidos y criados, o no, en Palencia. Y de ahí también la inquietud que sienten los habitantes de la ciudad del Carrión por todo lo que signifique cultura y arte. En la acequia del Paseo del Otero, se acaba de clausurar una muestra de jóvenes artistas. Una exposición al aire libre que, elocuentemente, ratifica lo arriba expresado. Hasta los niños ya poseen exquisita sensibilidad, que, ya mayorcitos, se cristalizará en artistas en potencia.

A lo largo de su historia -una historia jalonada de hechos, tradiciones y leyendas- Palencia ha ido poniendo, poco a poco, pero con seguridad, sensatez y dignidad, lo mejor de su larga vida, hasta convertirla en una ciudad hermosa y sana, donde la estética se respira en sus calles, plazas, recoletos rincones, etc.

Necesitaría mucho más espacio del que dispongo para, específica y concretamente, enumerar y detallar los tesoros plásticos de esta ciudad. Pero es, para mí, la arquitectura lo que le da un especial significado y personalidad. La Calle Mayor y otras adyacentes son modélicas en su especie, de un período racionalista y funcional de primeros de siglo, gracias a las inspiraciones de sus arquitectos, entre los que sobresale Jerónimo Arroyo. Esas balconadas, esos miradores, esas fachadas, rematadas con todo primor, sirven de ejemplo, a fin de que en el casco urbano no se permitan construir "mastodontes" que desentonen con el resto de sus centenarias edificaciones. Creo que este estilo constructivo, donde el espacio, el equilibrio y la armonía constituyen la base de su esplendor es lo que le da a Palencia ese renombre y esos merecidos elogios.

Manuel Martín Santiago
(Escritor y crítico de arte)

HEMEROTECA

HACE 100 AÑOS

Reorganización interina de la Banda de Música

En sesión municipal, la Alcaldía informaba que se había llevado a cabo la reorganización, con carácter interino, de la Banda Municipal de Música, bajo la dirección del señor Palomino. Se pretendía, así, que no hubiera un vacío en las actuaciones de la agrupación, mientras se resolvía el concurso para una nueva organización de la institución musical. Por todo ello, se acordaba pagar la correspondiente gratificación de junio a todos los miembros de la Banda.

HACE 75 AÑOS

Fiesta de La Fraternidad en Ampudia

En Ampudia, celebró su fiesta anual "La Fraternidad", sociedad local de socorros mutuos y pensiones. Hubo dianas de madrugada y misa de comunión a las siete de la mañana. A las diez se celebró la Misa solemne y posteriormente, en la sede de la sociedad, tuvo lugar el correspondiente refresco, que sirvió el "Café Castilla". El presidente, Benito Vélez, tuvo unas palabras de agradecimiento para todos los socios de tan benéfica institución. La jornada festiva terminó con un baile vespertino muy animado.

HACE 50 AÑOS

Llegó a Palencia el Circo Femenino

En su gira por toda España, recaló en Palencia, aunque por un solo día, el llamado Circo Femenino, compuesto exclusivamente por mujeres. En total eran 65 las artistas que actuaban en él, incluida una orquesta de señoras. Se anunciaba que en todos los lugares donde habían actuado se había colgado el cartel de no hay billetes. Para evitar malentendidos, se advertía que el espectáculo era moralmente apto para todas las edades.

HACE 25 AÑOS

El Real Madrid, campeón de Copa

El Real Madrid se proclamó campeón de Copa de fútbol, al ganar por cuatro goles a cero al Barcelona, en el estadio Vicente Calderón. El equipo azulgrana no pudo contar con Cruyff y se presentaba muy mermado de efectividad. Así, los madrileños dominaron durante todo el encuentro y fueron llegando los goles, uno en el primer tiempo y los otros tres en el segundo, obra de Santillana, Rubiñán, Aguilar y Pirri. El Real Madrid presentó la siguiente alineación: Miguel Ángel, José Luis (Touriño), Benito, Rubiñán, Pirri, Grosso (Zoco), Aguilar, Del Bosque, Santillana, Velázquez y Macanás.

OCASIÓN FIN DE MES
DAEWOO Matiz -S
"Km. 0"
Sólo 995.000 Ptas.
3 años de garantía
DISPATUR S.L.
Avda. Modesto Lafuente, 32 Tel.: 979 714248

ACADEMIA FRANMA
MAYOR 63, ☎ 979 70-60-04 - 34001 PALENCIA
e-mail franma@jet.es
•informática
•mecanografía
•contabilidad
•oposiciones
•recuperaciones
•idiomas
•internet
CURSOS DE VERANO
WINDOWS 98 WORD, EXCEL, ACCESS, INTERNET, MULTIMEDIA
HORARIO DE MAÑANA Y TARDE
JUNIO JULIO Y AGOSTO

M.C.D.2022

PERSONAL

Pablo Martínez

El actual empresario de la Plaza de Toros de Palencia, Pablo Martínez, de la familia "Chopera", no ha podido, de momento, prorrogar su gestión del coso palentino, al haberse declarado desierto el concurso convocado por la Diputación.

El Pleno de la Corporación Provincial no llegó a un acuerdo con los pretendientes ni tuvo éxito su oferta de una gestión compartida.

El concurso debía adjudicar la gestión de la Plaza para los próximos seis años, desde el 2000 al 2005, pero al haberse declarado desierto será la futura Corporación la que tendrá que convocar un nuevo concurso cuanto antes para que la adjudicación se haga con tiempo suficiente para planificar la próxima temporada.

De todas formas, Pablo Martínez está ya ultimando los preparativos para la feria de San Antolín de este año, cuyos carteles se presentaron públicamente hace unos días, en los que se incluyen las máximas figuras del toreo actual.

Jesús María Castro

El actual alcalde de Aguilar de Campoo, que ha ocupado el sillón municipal de la villa galletera durante dos largos períodos, ha hecho pública su decisión de dejar su puesto de concejal en la próxima legislatura, al no haber obtenido su candidatura del PP la mayoría absoluta que le hubiese permitido regir los destinos de Aguilar durante otros cuatro años.

Castro ha hecho un profundo análisis de los resultados electorales y ha sido claro y valiente al admitir que ha perdido la confianza mayoritaria de los electores del pueblo y al asumir su personal responsabilidad. Por ello, argumenta, deja su silla de concejal, para que sean las gentes de su partido las que recobren esa confianza.

Celinda Sánchez

Celinda Sánchez, que hasta ahora había sido teniente de alcalde en Venta de Baños, ocupará en los próximos días el sillón de alcalde del municipio, gracias al apoyo que recibirá de los tres concejales obtenidos por la agrupación de Unidad Regionalista.

Celinda Sánchez lleva ya muchos años en la política y, además del cargo municipal, ha desempeñado otros de representación provincial, lo que le da una larga experiencia en gestiones y en saber moverse en la oficialidad administrativa.

Como ha vivido intensamente las responsabilidades de gobierno municipal, Celinda conoce a la perfección el estado de Venta de Baños, sus carencias y sus posibilidades.

* Listas de Boda * Regalo
* Mueble Auxiliar * Decoración
Mes de Junio "Precios Especiales" por Reforma
Empedrada, 1 - Telf. 979 747 321 Antonio Maura, 4 - Telf. 979 752 321
Mayte

LAPIDARIO

"No sé si correría el Tour, te puede manchar la imagen"
Miguel Induráin
Pentacampeón del Tour

"El Ministerio mirará sin ningún cariño cualquier expediente de regulación de empleo que se presente"
Manuel Pimentel
Ministro de Trabajo

"España es un país de torpes"
Camilo José Cela
Escritor

MESA MADERO

EL RETABLILLO

Imaginación

Si ustedes leen esa primera parte de una carta que ha llegado a nuestra Redacción y que se publica en la página de la izquierda, pueden echar la imaginación a volar y representarse una ciudad en la que no se hubiese perpetrado tanto atentado contra el patrimonio cultural.

Así, podrían imaginarse el casco antiguo con el convento de Santa Teresa, la ermita de San Juan, la ermita de Los Caracoles, la presunta casa de Santo Domingo, las Puertas de Monzón y el Arco del Mercado, entre otras edificaciones de solera histórica y de cierto interés artístico y cultural.

Podrían imaginarse la Calle Mayor sin esos mastodónticos torreones de su inicio y sin esos edificios nuevos que no han sido capaces de integrarse en su arquitectura y que no aportan nada interesante a su variopinto y singular caserío.

Podrían imaginarse una Palencia con el suficiente dinamismo para haber corregido alineaciones que hoy son un atentado contra el buen gusto, la estética y los mismos ojos que las ven.

En fin, podrían imaginarse tanto bueno...

Bueno, pues a pesar de todo y gracias a planteamientos y planes más inteligentes, aún conservamos lo suficiente para que alguien de fuera considere a nuestra ciudad digna de ser proclamada Patrimonio de la Humanidad.

Por favor, ninguna barrabasada más y a recuperar lo aún indecente.

Ni San Pedro

No conservamos casi nada de lo de San Juan y nada de lo de San Pedro.

Que, hace años, se celebraba en el Santo San Pedro, toma redundancia, una popularísima verbena. Una verbena en la víspera de la festividad de San Pedro apóstol, aunque nunca supimos a qué San Pedro dedicábamos el jolgorio. Si al primer Papa, el de las llaves en la mano, o a San Pedro González Telmo, el que se cayó del caballo con todas sus prendas capitulares, se llenó de barro, fue el hazmerreír de las gentes que contemplaron la costalada y que allí hizo el propósito de dejar pompas y vanidades y dedicarse a la predicación hasta convertirse, santo de tierra adentro y de secano, en patrón de los marineros, toma incongruencias del destino.

Bueno, pues decíamos que el Gobierno nos quitó la fiesta de San Pedro, que era una fiesta muy agostera y de primeras mieses, y el Ayuntamiento se olvidó del Santo San Pedro. Y así, de dos santos Pedros que teníamos nos hemos quedado sin ninguno, y de esta forma terminaremos dedicando la hornacina al conde Lecquio, que cosas veredes, Sancho.

Exámenes

Le zumba el pito, gorgorito, la mala suerte que tienen algunos. Ir a robar un maletín y encontrarse con que, en vez de dinero, contiene los folios de unos exámenes de Historia Contemporánea.

Pero a lo mejor es el destino y en vez de un ladrón de coches tenemos en poco tiempo un historiador.

Aunque mucho nos tememos que los exámenes terminen en lugar no santo, que muy de bobos sería dejar huellas de un latrocinio y que encima a uno le haya salido rana.

EDITORIAL

Polémica renuncia

JESÚS MARÍA CASTRO ha presentado su renuncia al acta de concejal conseguida en las urnas el pasado 13-J en el Ayuntamiento de Aguilar de Campoo, donde ha sido alcalde las dos últimas legislaturas en las filas del Partido Popular, bajo cuyas siglas ocupa en la actualidad un escaño en el Senado.

Como se trata de una decisión personal e intransferible, adoptada tras realizar un detenido análisis de los resultados de las pasadas elecciones, a sus vecinos no les queda más remedio que respetarla, les guste o no. Por lo que respecta a sus compañeros de lista, deberán recomponer sus "líneas" de cara a los cuatro años que tendrán que batallar en la oposición, demostrando que no sólo desde el gobierno se puede trabajar por su pueblo.

No obstante, no es habitual que, por el simple hecho de perder unas elecciones, alguien tire la toalla y rompa el compromiso adquirido con sus votantes y sus propios compañeros de candidatura, si bien es cierto que la situación concreta de Jesús María Castro tiene cierta singularidad, que él mismo se ha encargado de desvelar ante sus vecinos en la reflexión pública realizada sobre su renuncia. Los datos de las elecciones autonómicas y europeas ponen de manifiesto que su partido, el PP, sigue contando con el respaldo mayoritario de los votantes de centro-derecha aguilarenses, mientras que él ha sido "castigado" en la lista municipal, lo que ha entendido como una invitación a que deje paso a otras personas.

Algunos no entenderán esta postura y la interpretarán como una decisión cobarde al quitarse del medio y no asumir las responsabilidades adquiridas con quienes sí le votaron. Otros incluso pueden reprocharle que deje el Ayuntamiento mientras sigue con su escaño de senador a cuestas. Claro que, siempre puede alegar que son votaciones distintas, pues como edil le han elegido sólo sus convecinos, mientras que a la Cámara Alta llegó por decisión de todos los palentinos.

En cualquier caso, y teniendo en cuenta que el Congreso y el Senado se renovarán en las elecciones generales previstas para los primeros meses del próximo año, entre pitos y flautas la legislatura está prácticamente finiquitada.

Por otro lado, esta renuncia muy bien podría representar o ser la escenificación de la crónica de una muerte política anunciada. Castro Asensio lleva muchos años ocupando cargos públicos y a lo mejor ha pensado que es hora de dar paso a las nuevas generaciones. Ha sido alcalde de su pueblo en varias legislaturas, vicepresidente de la Diputación, delegado territorial de la Junta y ahora senador. A lo mejor le apetece regresar a las aulas con sus alumnos.

DIARIO PALENTINO
Fundado en 1881
DECANO DE LA PRENSA PALENTINA

Editor:
Antonio Méndez Pozo
Presidente:
José Luis Alonso Almodóvar
Vicepresidente y Gerente TV y Radio:
Gregorio Méndez Ordóñez

Director:
Mariano Valero
Director Adjunto:
Guillermo Alonso
Redactor Jefe: Gonzalo Ortega Aragón
Redacción: Carmen Centeno, Jorge Cancho, Sonia Arnuncio, José Benito Iglesias, Jorge Liébana, Alberto Moreno, Alberto Abascal, Mercedes García, Luis Cabañes, Esther Marín, Ana Ramos y Ana Mencía. *Fotografía:* Rosa Marcos, Óscar Navarro, Enrique Caña y César Manso. *Edición:* Alfonso Alonso. **Montaña Palentina:** Ana García (Aguilar). Wifredo Román (Guardo). **Cerrato:** Luis Rivas. **Vega-Campos:** Cristina Esguevillas.

Director General
Jesús A. Bueno Ordóñez
Director Editorial
Vicente Ruiz de Mencía
Gerente
Javier Gutiérrez González
Directores departamento: José Manuel Sáenz de Cabezón (Admón y Financiero). Javier Hernández Revuelta (Publicidad). Agustín Sagredo (Org. y Desarrollo). Luis Santos (Informática).

M.C.D.2022

EDUCACIÓN BALANCE DEL CURSO

VALORACIÓN Con la incorporación de 4º de ESO en los concertados, se completará al cien por cien

El director del MEC cierra el curso satisfecho con el nivel de implantación de la reforma

Serna está convencido de que cuando se complete el proceso de escolarización, el 90 por ciento de los alumnos obtendrá una plaza en el centro escogido en primera opción, y cree que la creación de un aulario de Infantil del Ramón Carande en el Parque Europa, responderá a las demandas en esa zona.

PALENCIA/S. ARNUNCIO

El director provincial de Educación, Javier Serna, hace una valoración positiva del curso que ha terminado, y asegura que «en términos generales no han existido grandes problemas».

El principal motivo de satisfacción para el responsable del MEC en Palencia es «el avanzado proceso de implantación del sistema educativo, que el próximo curso alcanzará el 100 por cien, y sólo subsistirán grupos residuales de COU en los Institutos Jorge Manrique, Victorio Macho, en la capital, y Santa María la Real, en Aguilar».

Serna destacó que en el próximo curso «a los centros concertados les toca implantar 4º de Secundaria. Con esto, quedará instaurada la Logse en toda la provincia».

Ahora, el director provincial del MEC se encuentra inmerso en el estudio de la programación de obras en los centros. «Las obras pequeñas están prácticamente adjudicadas todas, y estarán terminadas este verano. Las del Instituto Trinidad Arroyo y el IES de Carrión, están casi listas para ser recibidas, y sólo quedará pendiente el equipamiento».

Por otro lado, en el MEC se está elaborando el programa de obras para el 2000. Uno de los retos de Serna es ver completada la red de centros de la provincia. «Existe un proyecto con garantías de salir adelante para construir un aulario de Infantil del Ramón Carande en la zona del Parque Europa, donde se abrirán 3 líneas con 9 grupos. Las obras comenzarán, previsiblemente, en el 2000», aseguró.

Otro proyecto que arrancará el próximo curso es el del centro rural de Cervera. «Estamos pendientes de recibir la aprobación a la propuesta de la creación jurídica del Centro Rural de Innovación Educativa de Cervera. El próximo curso empezará a rodar, y ya habrá turnos para alumnos de las zonas rurales».

En relación con la demanda de la Junta de Personal Docente no Universitaria, el director provincial de Educación aseguró que «existe un documento ultimado que se distribuirá entre las Asociaciones de Padres de Alumnos del los centros al comienzo del próximo curso, en el que se les invitará a que utilicen la vía ministerial en el caso de producirse algún accidente, en lugar de acudir a la vía judicial».

POSITIVO

El director provincial de Educación, Javier Serna, anunció que al comienzo del próximo curso se distribuirá un documento entre las Asociaciones de Padres invitando a las APAS a usar la vía ministerial en lugar de la judicial para la resolución de problemas.

Escolarización

Javier Serna se mostró convencido de que cuando se cierre completamente el proceso de escolarización «el 90 por ciento de los alumnos obtendrán plaza en el centro elegido en primera opción, y el resto podrá matricularse en el colegio escogido en segunda opción. Se ha producido un problema en el colegio Tello Téllez que esperamos resolver el próximo año, con un replanteamiento de las zonas escolares».

El director provincial de Educación valoró de forma positiva el calendario escolar aprobado para el próximo curso. «Existe una tendencia a aumentar los días lectivos. El próximo curso aumenta en dos días, pasando de 174 a 176. En Palencia estarán por encima de la media regional, donde se sitúan en 175».

Cuando se cumplen tres años de su permanencia en el cargo al frente de la Dirección Provincial de Educación, Javier Serna considera que es un buen momento para hacer balance, una vez aprobadas las transferencias educativas.

CÉSAR MANSO

Los escolares palentinos tendrán dos días lectivos más en el próximo curso, después de la aprobación del calendario.

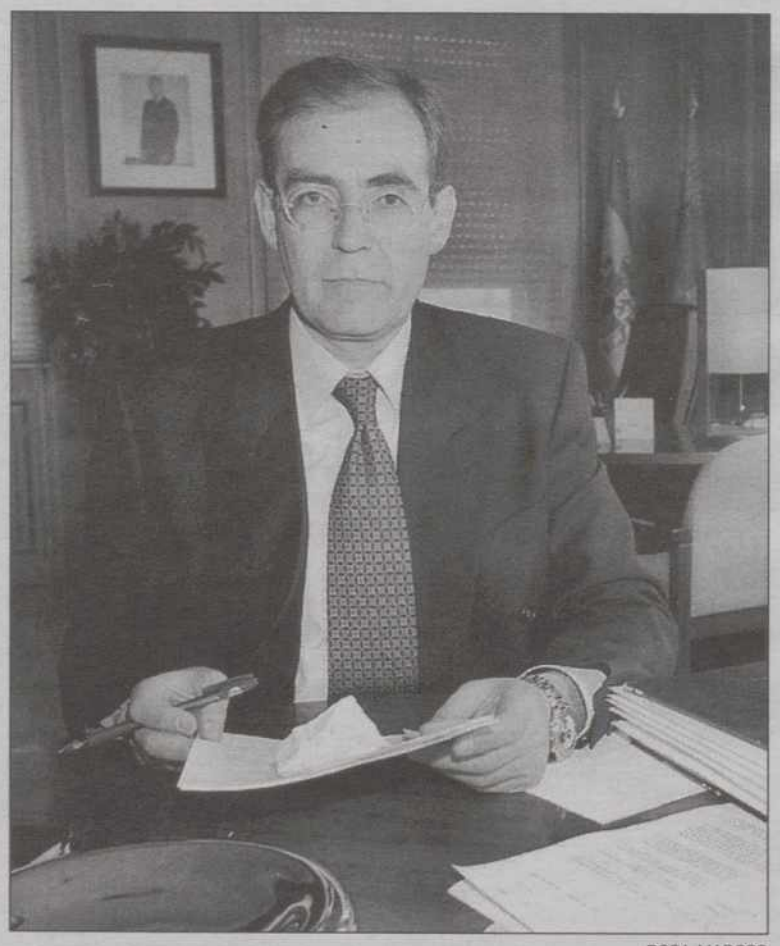

ROSA MARCOS

El director provincial de Educación, Javier Serna, en su despacho.

CGT pide que se pare el proceso de transferencias

La sección sindical de Enseñanza de la CGT hace un llamamiento a todas las organizaciones de enseñanza pública para que respeten la plataforma conjunta suscrita en enero del 99 en relación con el proceso de transferencias educativas y aplacen cualquier negociación hasta el inicio del curso. CGT califica este proceso de oscurantista y falto de participación «pero preferimos seguir en él dos meses más antes que salir para sentarnos en la silla eléctrica». El sindicato cree que «la cantidad transferida desde Madrid es insuficiente y que obliga a un esfuerzo de financiación adicional que la Comunidad tendrá dificultades para asumir».

M.C.D.2022

EDUCACIÓN BALANCE DEL CURSO

CÉSAR MANSO

Félix Torres (segundo por la iz.) con miembros de la Junta de Personal Docente no Universitario.

SINDICATOS Dice que no se han solucionado las carencias

La Junta de Personal Docente "suspende" al Ministerio

Félix Torres asegura que no se ha hecho nada por resolver el problema de las plantillas y considera corto el presupuesto para el traspaso de competencias.

PALENCIA/S. ARNUNCIO

El presidente de la Junta de Personal Docente no universitaria, Félix Torres, "suspende el curso" al MEC. «No se han solucionado los problemas del sistema educativo en la provincia y continúan las carencias que hemos venido denunciando desde el principio de curso».

El "suspenso" al que, según Torres, se ha hecho acreedor el MEC, viene motivado por una «indefinición desde la Dirección Provincial en relación con las plantillas de profesorado. No se cubren las bajas ni existe voluntad de solución. Este problema se solucionaría con la creación de plantillas flexibles que garantizasen las sustituciones. En algunos centros, sobre todo en las escuelas unitarias del medio rural, se ha llegado a dar el caso, durante este curso, de tener que suspender las clases porque el profesor estuvo de baja. Todo esto influye en la calidad de la enseñanza».

En opinión del presidente de la Junta de Personal Docente, el proceso de transferencias en el que se ha alcanzado un acuerdo «no vendrá a resolver ninguno de los problemas planteados en la educación en la provincia. La Junta ha aceptado unos presupuestos cortos que no ofrecerán garantías al futuro del sistema educativo. En su momento ya advertimos que serían necesarios 220.000 millones para completar el traspaso. La Junta tendrá que aportar anualmente entre 50 y 60.000 millones más, de lo contrario, estaremos hablando exclusivamente de un trasvase de partidas del Ministerio a la Administración regional».

El proceso de escolarización, «asignatura pendiente»

El proceso de escolarización es, según el presidente de la Junta de Personal, otra de las "asignaturas pendientes" del MEC, al que exige soluciones para un problema agudizado en la capital. Tampoco está de acuerdo con el calendario escolar «porque tiene limitaciones y recoge un aumento de los días lectivos».

Responsabilidad civil

Por otra parte, Félix Torres aseguró que el MEC tampoco ha cumplido con el compromiso de enviar información a las Asociaciones de Padres en relación al problema de las denuncias por responsabilidad civil a que deben hacer frente los profesores. «Sería necesario realizar una campaña de sensibilización frente a este problema, porque los profesores nos la jugamos a diario. No somos delincuentes y la administración debería tomar cartas en el asunto. Aunque las denuncias se retiren, el profesor siempre queda en entredicho. Nos encontramos en una situación de indefensión y hay un descontento general en este sentido», señaló Félix Torres.

ENTREVISTA

PILAR MARTÍN

PRESIDENTA DE LA FAPA

«Se sigue dando dinero a los privados y se escatima a los públicos»

S.A.

La presidenta de la FAPA (Federación de Asociaciones de Padres de Alumnos), Pilar Martín, cree que éste ha sido un curso tranquilo, salvo algún problema puntual.

-¿Qué balance hace del curso que ha finalizado?

-Salvo algún problema en Dueñas y el retraso del comienzo de las clases en los institutos, no ha habido grandes problemas, afortunadamente. Sólo al final, con el problema de la escolarización, se ha oído alguna nota discordante.

-¿Qué solución pide la FAPA a este problema?

-Lo que pedimos es que el MEC haga un estudio de las zonas de escolarización y un nuevo replanteamiento en las zonas en expansión, donde hay más niños y más necesidades de escolarización.

-¿A qué zonas se refiere?

-La zona nueva del Parque Europa es una de ellas. Sabemos que existe un proyecto para implantar un aulario de infantil, y en ese sentido estamos contentos. Pero urge resolver el problema surgido en el Tello Téllez, donde muchos padres se han quedado sin poder escolarizar a sus hijos. Otro problema que requiere solución es el del colegio San Ignacio de Loyola. Es una pena que un centro con buenas instalaciones tenga una matrícula tan baja.

-¿Qué opina de los nuevos conciertos en Infantil?

-Hasta ahora la educación Infantil sólo estaba concertada en el Divino Maestro, pero parece ser que se aprueba también para el Santa Rita y el Santa Clara de Asís. En estos casos concretos no me parece mal, porque se trata de centros de integración, pero a nivel general, no estoy de acuerdo, porque mientras se sigue dando dinero a los centros privados se está escatimando a los públicos, cuando en éstos todavía existen muchas carencias. Debería haber más control público en estos casos. Primero hay que cubrir las necesidades de todos en la escuela pública, es algo que nosotros defendemos siempre.

Pilar Martín.

-¿Cree la FAPA que el traspaso de competencias beneficiará a la escuela pública?

-Estamos muy descontentos de que en las mesas de negociación no han contado con nosotros para nada, nos han dejado fuera, lo mismo que a los alumnos. Nos preocupa, más que el dinero, la falta de transparencia en el plan de educación de la administración regional. Nos da pánico pensar en el futuro de la escuela pública. Si primero empiezan las equiparaciones salariales y después los conciertos, quedará una escuela pública residual, sobre todo en los centros rurales.

-¿Qué ha conseguido la FAPA durante este curso?

-Vamos avanzando en la reforma del calendario escolar, que el próximo curso incluirá algún día lectivo más, pero eso no es suficiente, porque no se trata solo de incrementarles, sino de lograr una distribución lógica entre vacaciones y clases de los alumnos.

NO DEJES QUE SE REPITA...
CURSO INTENSIVO
En Navamuel, Cantabria.
Régimen de internado.
Primaria - ESO - FP - BUP - Bach.
COU - Selectividad
Del 5 de Julio al 30 de Agosto
Técnicas de Estudio. Psicólogo.
Trastornos del aprendizaje.
Información de lunes a domingo
942.776.127 / 942.745.243

Marca de Garantía
Denominación de Calidad calificada por la Junta de Castilla y León
CARNE DE CERVERA
MARCA DE GARANTÍA
Analítica:
En Matadero: Carne
En Ganadería: Pienso y Orina
Inspección:
En Carnicerías: Piezas y Precintos
Control:
Sólo Carne de Cervera alcanza el 98 % de Control para ofrecer la Máxima Garantía
Carne libre de residuos
Información
ASOCIACION CAMPA
Tfno: 979 870 262
Por que la Salud empieza en la Alimentación

viajes DORASOL
CTCL 34 - 06
Don Sancho, 11- Teléfono: 979-747-011 - Fax: 747-056
DIRECTOR: FIDEL CANO
OFERTAS ESPECIALES
VERANO-99
PARA TODOS LOS DESTINOS
ANTICIPE SUS RESERVAS, SE BENEFICIARÁ
ELIGIENDO CON TIEMPO, LO MEJOR
DORASOL: 25 años de experiencia
avalan un inmejorable servicio

M.C.D.2022

FERIA Incompatibilidad con su contratación para las fiestas de la Virgen del Valle de Saldaña

Los Pecos sustituirán a Cómplices en El Salón durante las Fiestas de San Antolín

La Comisión de Festejos fue informada ayer de este cambio en los espectáculos musicales, adjudicados el día 24 a la empresa "Marioneta". El dúo Cómplices se ha caído de la programación y el PP ha optado por otro dúo, Los Pecos.

PALENCIA/C.C.
La oferta escogida por el equipo de Gobierno incluía los conciertos de Miguel Ríos, Ella Baila Sola, Navajita Plateá, Cómplices y Lydia en el Parque del Salón, entendidos estos como los más multitudinarios y atractivos para el público joven, y los de la veterana formación cubana Vieja Trova Santiaguera, el grupo rociero Raya Real y el dúo Azúcar Moreno en la Plaza Mayor.

Tras la adjudicación acordada el día 24 de junio, el manager de Cómplices remitió un fax al Ayuntamiento palentino, informándole de que el dúo había sido contratado en Saldaña para las fiestas patronales de septiembre, en honor de la Virgen del Valle. Ese contrato incluye una clausula conforme a la cual son incompatibles dos actuaciones en la misma provincia, con lo que la de Palencia que es posterior no podrá celebrarse.

En vista de ello el equipo de Gobierno estudió las alternativas posibles, incluidas por la empresa en su oferta, que en este caso eran Los Pecos y El Chaval de la Peca y optó por los primeros «porque han sacado una recopilación de sus éxitos, se han puesto otra vez de moda y parece que están trabajando mucho», según explicó la concejala de Festejos en funciones.

Cristina Tejedor añadió que la empresa le ha confirmado que con Los Pecos no habrá problema de fechas ni de incompatibidad. Dijo también que esta sustitución no supone cambios económicos ni de ningún otro tipo en la adjudicación del paquete de espectáculos, que tiene un coste para el Ayuntamiento de 33.945.495 pesetas. El resto de los solistas y grupos se mantienen tal y como se hizo público.

Lo que todavía no está cerrado es el orden de las actuaciones, ya que coinciden las fechas libres de varios de ellos y es preciso llegar a un acuerdo. El primer concierto podría ser el de la Vieja Trova Santiaguera el 31 de agosto, después del pregón festivo en la Plaza Mayor, aunque la concejala no ha querido confirmarlo.

En los próximos días Cristina Tejedor quiere cerrar el programa, antes de traspasar sus responsabilidades al frente de la Comisión de Festejos al edil del Partido Socialista que va a sustituirla. Todo apunta a que podría ser Celso Mellado, que ya ocupó esta concejalía en la legislatura 91-95, pero el alcalde electo tampoco ha querido confirmarlo ni desmentirlo hasta su toma de posesión.

Cómplices actuarán en Saldaña, pero no lo harán en Palencia por incompatibilidades contractuales.

¡VIVA SAN ANTOLÍN!

«Intentaremos que el pregonero de la feria sea palentino»

El socialista Celso Mellado manifestó que la oferta de espectáculos musicales para San Antolín 99 no le entusiasma y que él hubiera elegido a otros cantantes. Tampoco le ha parecido bien la sustitución de Cómplices por Los Pecos, aunque entiende que es responsabilidad del equipo de Gobierno saliente y como tal la acata. En cuanto al pregonero popular de las ferias, señaló que está por decidir y que ya han contactado con algunas personas. «No voy a adelantar ningún nombre, pero sí puedo decir que nuestra intención es que sea palentino». Y es que así, los vivas al patrono suenan más reales.

SELECTIVIDAD

El rector baraja tres soluciones para el problema del robo de exámenes

PALENCIA
La Universidad de Valladolid va a esperar durante un plazo de tiempo "razonable" a que aparezcan los 35 ejercicios de selectividad robados el pasado 20 de junio, del coche de un corrector. Si aparecieran antes del 12 de julio, sin mostrar señales de manipulación, serían adecuadamente calificados, incorporándose dichas notas al proceso ordinario.

De lo contrario, y con el informe de la Comisión Asesora del Rector, se propondría al rector de la Universidad de Valladolid que resuelva la calificación de la asignatura de Historia del Mundo Contemporáneo, a la que corresponden los exámenes robados, atendiendo a tres criterios: la repetición del examen, con valor de la convocatoria de junio, la nota media de la asignatura en los cursos de BUP-COU o la nota media de las otras tres asignaturas del grupo de especialidad.

A través de una nota de prensa, la Universidad señala que los alumnos afectados por el robo de exámenes han sido informados a través de los vocales de sus centros, y se les ha remitido una notificación personal.

Por su parte, la Universidad de Valladolid ha abierto el correspondiente expediente informativo sobre el robo de los 35 exámenes, cuya desaparición fue denunciada ante la unidad de la Policía Judicial de la Guardia Civil.

VIOLENCIA DOMÉSTICA

La Junta se hace con la custodia de la niña maltratada en Monzón

PALENCIA
La niña de seis años que el pasado viernes fue ingresada en el Hospital General Río Carrión, con contusiones producidas por unos presuntos malos tratos de sus padres, ya se encuentra bajo la tutela de la Junta de Castilla y León en el centro que la Administración regional tiene en la capital.

Después de permanecer hasta el pasado lunes en observación en el Centro Hospitalario y de que los médicos que la atendieron descartaran cualquier tipo de lesión interna, la joven se ha reunido con su hermana, de tres años de edad, que permanece en el piso de la Junta desde la detención de sus padres.

Hay que recordar que los progenitores de las niñas, de 38 y 28 años de edad respectivamente, fueron detenidos por un presunto delito de malos tratos. Después de prestar declaración ante el titular del Juzgado de lo Social Número 2, éste decretó su puesta en libertad sin fianza, otorgando la tutela de las niñas a la Junta.

URBANISMO

Hoy se inauguran las treinta placas con datos biográficos de los titulares de calles

PALENCIA
A las doce del mediodía de hoy va a celebrarse el acto inaugural de las treinta y cuatro placas de cerámica, que sustituirán a las existentes en otras tantas calles de la ciudad. En ellas figuran los datos biográficos más significativos del titular de cada una de las vías urbanas.

Las placas han sido realizadas por el ceramista Teo Calvo. Tienen forma de pergamino desenrollado y miden 20 cm de ancho por 50 de alto. El Ayuntamiento ha contado con la colaboración del periodista Pedro-Miguel Barreda Marcos en la recopilación de datos.

La inauguración se llevará a cabo en la Calle Pedro Fernández del Pulgar. Servirá para dar por inauguradas las restantes placas.

TEMPORAL Los afectados deberán acudir a sus pólizas de seguros

El Consorcio no cubrirá los desperfectos causados por el tornado del 2 de junio

PALENCIA/L.C.
El Consorcio de Compensación de Seguros confirmó ayer, tal y como adelantó Diario Palentino en su edición del pasado 3 de junio, que no se hará cargo de los daños causados en diferentes puntos de Palencia por el temporal de viento, lluvia y granizo que él pasado 2 de junio recorrió la provincia.

Desde este organismo se ha elaborado un informe en el que se pone de manifiesto que las condiciones climáticas que se produjeron entre las 16:30 y las 17:00 horas del pasado 2 de junio no fueron suficientes como para que el Consorcio se haga cargo de los desperfectos.

Los requisitos para que los efectos de este tipo de temporales sean cubiertos de forma directa por el propio Consorcio de Compensación de Seguros hacen referencia a la existencia de rachas de viento superiores a los 96 kilómetros por hora, en intervalos de diez minutos, acompañados de precipitaciones que superen los cuarenta litros por metro cuadrado y hora.

«Hemos pedido un informe al Centro Meteorológico de Castilla y León en el que se reflejan las condiciones meteorológicas que se dieron en aquel momento en Palencia. En ningún punto de la provincia se registraron las condiciones mínimas para que nosotros tengamos que hacernos cargos de esos daños materiales», confirmaron fuentes del Consorcio de Compensación de Seguros.

De este modo, los cerca de ochenta afectados que han remitido sus reclamaciones hasta el Consorcio de Compensación de Seguros deberán remitir sus peticiones a sus compañías de seguros, para tratar de hacer frente al coste económico de los daños que han sufrido.

Por otra parte, hay que recordar que los propietarios de los pisos de la urbanización Parque Europa, algunos de cuyas viviendas se vieron afectadas por este temporal, han confirmado que estudiarán el tema para reclamar ante los organismos que sea necesario.

En otro orden de cosas, cerca de doscientos cooperativistas de Expansión 92 mantuvieron una reunión en la tarde del lunes, en la que decidieron formalizar la contestación ante la demanda interpuesta por la constructora Pentápolis.

M.C.D.2022

POLÍTICA A lo largo de la semana continuarán las reuniones para negociar posibles acuerdos

Diferencias políticas impiden cerrar los pactos municipales en Guardo y Dueñas

El Partido Socialista e Izquierda Unida mantuvieron ayer la primera negociación para tratar sobre posibles uniones municipales en Dueñas y Guardo. El PSOE se muestra tolerante y la coalición reconoce que son complicadas.

PALENCIA/ANA MENCÍA

El alcalde electo, Heliodoro Gallego, y el coordinador provincial de Izquierda Unida, Mariano San Martín, mantuvieron ayer en la sede del PSOE la primera ronda de negociaciones para estudiar posibles pactos que desalojen de la Alcaldía de Guardo a Carlos Rojo, del Partido Popular, y evite en Dueñas la separación del cargo a José Manuel Cañadas.

Las conversaciones se limitaron a estos dos municipios, las dos únicas localidades de la provincia donde la unión de ambas formaciones políticas evitaría que alcaldes del PP gobernarán durante los próximos cuatro años.

Por su parte, el secretario general del PSOE, Heliodoro Gallego, indicó que van a seguir dialogando con los miembros de la coalición para que éstos pactos salgan adelante. «Nosotros vamos a ser dialogantes, abiertos y receptivos, porque deseamos que en estas zonas debe gobernar la izquierda».

Asimismo aseguró que va a seguir hablando con San Martín los próximos días para que todo salga bien. «Haremos lo indecible para que funcione todo perfectamente. Las dificultades que tengamos pueden solucionarse por diferentes vías».

Durante toda la semana los miembros de ambas formaciones políticas mantendrán negociaciones en Guardo y Dueñas para estudiar posibles acuerdos que beneficien a los ciudadanos de las dos localidades.

ENRIQUE CAÑA

Dirigentes del partido socialista e Izquierda Unida en la sede del partido socialista.

Heliodoro Gallego: «Vamos a ser dialogantes, abiertos y receptivos, porque deseamos que gobierne la izquierda en estos municipios».

Mariano San Martín: «Escucharemos todas las propuestas de los socialistas, pero va a ser muy difícil este acuerdo».

Abiertos

Los dirigentes de Izquierda Unida creen que existen grandes diferencias con los miembros de los partidos políticos de estos dos municipios. «Denunciamos al Ayuntamiento de Dueñas por permitir los vertido de paval dentro del término municipal y aún se encuentra sin resolver. Estas son algunas de las cuestiones a las que estamos tratando de buscar una solución. Existe una gran voluntad por las dos partes y vamos a seguir, pero hay alguna dificultad».

San Martín indicó que «nosotros en todas las reuniones vamos a escuchar las intenciones que nos plantean los socialistas, porque en esta primera reunión sólo hemos tenido una primera toma de contacto para conocer los planteamientos de las dos formaciones políticas».

En esta localidad los populares lograron el 39 por ciento de los votos, porcentaje que les concede cinco concejales en la próxima Corporación, uno más que el PSOE, con el 37 por ciento de los votos emitidos el pasado 13 de junio.

Por su parte, la coalición cuenta con dos concejales en el Consistorio de Dueñas, que son los que tienen la posibilidad de orientar el gobierno hacia el Partido Socialista, pactando con esta formación o con los populares.

En el caso de Guardo el PP logró el 46 por ciento de los votos consiguiendo seis concejales, los mismos que el Partido Socialista con el 40 por ciento.

La coalición tendrá un edil, ya que obtuvo el 9 por ciento de los votos. Los cabezas de lista de ambos partidos, José Calderón y Albino Aláez tienen posibilidad de repetir la misma operación que hicieron en 1991, ya que fue el candidato más votado y entre los socialistas y la coalición le quitaron el Ayuntamiento, saliendo elegido Evilio Morán.

Heliodoro Gallego asegura que van a continuar hablando y asentando las bases del acuerdo. «Estamos comenzando a dialogar. Al principio es duro, pero con esfuerzo y constancia todo es posible y más si afecta a los vecinos de estos municipios».

San Martín indicó que desean proporcionar gobiernos progresistas a estas dos importantes localidades.

Trataron sobre el acuerdo regional

El Partido Socialista e Izquierda Unida hablaron sobre el acuerdo regional de la Carta Ciudadana de la Confederación de Asociaciones de Vecinos del Estado Español -CAVE- a la actividad de Palencia, como marco de una mayor participación política, económica, cultural y social de los ciudadanos, que les permita intervenir en sus decisiones.

Iniciarán la elaboración de una Agenda Local 21, que permita avanzar hacia la sostenibilidad dentro de la toma de decisiones sociales, políticas y económicas.

También trataron sobre las políticas de empleo, basadas en el reparto del trabajo, el control y limitación de las horas extraordinarias y en el apoyo a iniciativas locales ligadas a nuevos yacimientos de empleo para los jóvenes de Palencia.

Prudentes en la valoración del encuentro

Gallego y San Martín se muestran cautos y prudentes con sus respuestas, ya que a lo largo de toda la semana continuarán las reuniones en Guardo, Dueñas y en la capital.

El coordinador provincial de la coalición indica que van a pedir una política de izquierdas. Lo que está claro es que nuestro programa es muy directo y vamos a exigir planteamientos realistas y de izquierdas».

Gallego afirma que hay que trasladar a la provincia los acuerdos producidos en el ámbito nacional y provincial de Palencia.

Tienen todo lo mejor, incluido el precio.
(Y ahora, hasta fin de mes, aire acondicionado gratis).

NUEVO KIA SEPHIA II
Desde 1.445.000 ptas. (8.684 euros)
Equipamiento de serie:
• Dirección asistida progresiva
• Inmovilizador electrónico
• Barras de protección laterales
• Apertura del depósito de combustible por control remoto
• 1.5 16 v RS (90 cv)/1.5 16 v LS (90 cv)

3 AÑOS DE GARANTÍA ó 100.000 Km. | +80 PUNTOS oficiales de venta | 24 HORAS de asistencia

NUEVO KIA SHUMA
Desde 1.725.000 ptas. (10.367 euros)
Equipamiento de serie:
• Doble airbag
• Dirección asistida progresiva
• Elevalunas y retrovisores eléctricos
• Cierre centralizado
• Inmovilizador electrónico
• 1.5 16 v LS (90 cv)/1.8 16 v GS (110 cv)

KIA
Un coche bien hecho

Plan Prever no incluido. PVP recomendado de los modelos Sephia II 1.5 16V RS y Shuma 1.5 16V LS, en Península (IVA, impuesto de matriculación, transporte y promoción incluidos)

HERVI MOTOR, S.L. Guipúzcoa, 1. PALENCIA. Tel.: 979 72 22 36.

M.C.D.2022

DIPUTACIÓN Pablo Martínez "Chopera" considera que la Institución Provincial le ha «despreciado»

Martínez Flamarique podría reclamar por vía judicial la adjudicación de la Plaza de Toros

El otro empresario, José Antonio Martínez Uranga "Choperita", tampoco comprende la decisión del Pleno de declarar desierto el concurso para otorgar la gestión del coso.

PALENCIA/LUIS CABAÑES

La decisión del Pleno de la Diputación Provincial de Palencia de declarar desierto el concurso de adjudicación de la Plaza de Toros, lleva todos los trazos de convertirse en el auténtico culebrón del verano.

La resolución no ha dejado contentos a ninguno de los empresarios que pretendían hacerse con la gestión del coso de la Avenida de Campos Góticos. Ni "Choperas" ni "Choperitas" entienden la decisión y se muestran cautos a la hora de anunciar sus actuaciones de cara a la convocatoria del nuevo concurso.

El monumental enfado de Pablo Martínez "Chopera", que en la tarde de ayer se encontraba en las dependencias de la Plaza de Toros de San Sebastián, le han llevado a plantearse la posibilidad de acudir a la vía judicial para reclamar la adjudicación del ruedo palentino.

«Parece ser que la decisión se ha tomado porque la otra oferta podía presentar algunos defectos de forma. Si es así, lo lógico hubiera sido que la gestión nos la lleváramos nosotros. De todas formas, voy a esperar las explicaciones de la Diputación. Si no me convencen, reclamaré mis derechos ante los tribunales o ante quien haga falta», explicó el actual empresario de la Plaza de Toros de Palencia.

Por su parte, José Antonio Martínez Uranga, que concurría en Palencia a través de la sociedad "Palencia Toros. Comunidad de Bienes", tampoco ocultaba su enfado con la postura adoptada por el Pleno de la Corporación Provincial.

Después del enorme esfuerzo realizado para concursar en Palencia con una oferta amplia y atractiva, el empresario se mostraba especialmente desanimado. «No entiendo absolutamente nada. Cualquier otra solución hubiera sido mucho más justa. Para acabar así, mejor que no lo hubieran convocado hasta que tomara posesión el nuevo equipo de gobierno», indicó Martínez Uranga desde Zamora.

Ante la nueva situación que se crea para la gestión de los festejos taurinos en la capital palentina, "Choperita" advirtió que «estamos muy desanimados. Nos sentaremos a estudiar las nuevas condiciones pero en estos momentos no puedo asegurar que nos volvamos a presentar. Ahora mismo, no tenemos demasiadas ganas de seguir adelante».

ENRIQUE CAÑA

Pablo Martínez Laviano, "Chopera".

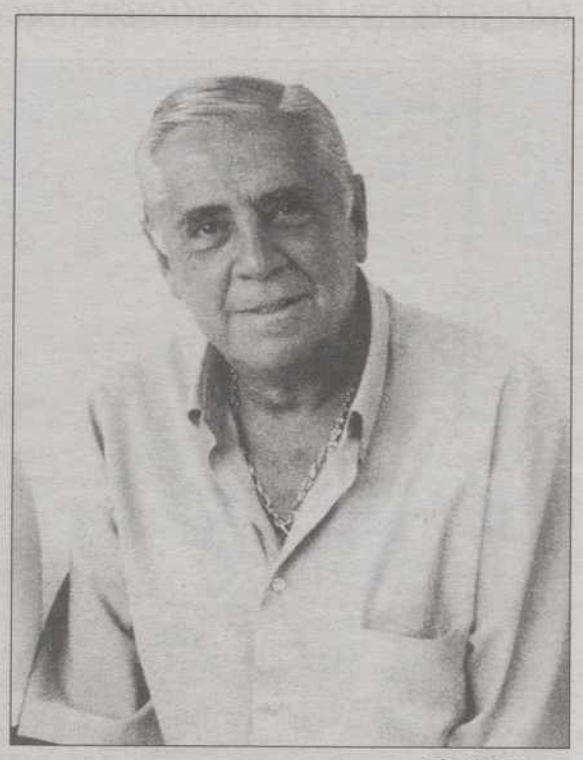

FÉLIX CORCHADO

José Antonio Martínez Uranga, "Choperita".

SOLUCIONES

Martínez Uranga: «Yo nunca pedí la gestión compartida»

José Antonio Martínez Uranga manifestó ayer que en ningún momento solicitó la gestión compartida de la Plaza de Toros. «Esa opción -dijo- fue una petición personal del presidente de la Diputación, Jesús Mañueco. Nosotros la aceptamos por hacer un favor al responsable de la Corporación».

Por su parte, Pablo Martínez "Chopera" reconoció que él nunca ha aceptado esta solución como válida «porque no tengo ninguna obligación. Se trata de una fórmula que se está aplicando en Salamanca porque la plaza es de la familia, pero aquí no tenemos nada que ver».

TRIBUNALES

La Fiscalía dirige la acusación del homicidio del Salón contra dos menores

PALENCIA/J. CANCHO

La Fiscalía de Palencia ha dirigido la acusación del homicidio ocurrido en el parque de El Salón contra dos de los tres menores que conformaban el grupo del presunto agresor.

Al supuesto autor de los hechos, D.G.P., de 16 años de edad, quien se encuentra en prisión desde el pasado fin de semana, le imputa un delito de homicidio. Por su parte, a su compañero, J.M.A., de 17 años, le considera cómplice o cooperador en los hechos, ya que fue el que facilitó la navaja que acabó con la vida de Javier Acebes Estévez.

El ministerio público así lo hizo saber durante la comparecencia que tuvo lugar ayer ante el titular del Juzgado Número 1 de Palencia, encargado de instruir la causa por el crimen ocurrido en este céntrico parque durante la madrugada del pasado día 20.

En este acto, tal y como se establece en el artículo 24 de la Ley en la que se regula el Tribunal del Jurado, comparecieron el fiscal, el letrado de la acusación particular y los abogados de las defensas de ambos menores, a efectos de imputarles el delito que cada uno de ellos considerara procedente, así como para solicitar las diligencias de investigación oportunas.

Todas las partes, a excepción de la defensa de J.M.A., aceptaron que el proceso continúe mediante la Ley del Jurado Popular. El abogado de J.M.A., quien quedó en libertad sin fianza el pasado 22, pidió el sobreseimiento para su patrocinado por entender que no tuvo participación directa en la muerte de Francisco Javier.

FORMACIÓN

El SEPRONA imparte un curso sobre Medio Ambiente a agentes de la Policía Local

PALENCIA

Los mandos y otros miembros del Servicio de Medio Ambiente de la Policía Municipal de la capital palentina están asistiendo al primer curso formativo sobre Medio Ambiente. El encargado de impartirlo es el brigada jefe del SEPRONA de la Comandancia de la Guardia Civil de Palencia.

Dicho curso comenzó el pasado lunes y se prolongará hasta el próximo viernes, día 2 de julio, en horario de 16,00 a 20,00 horas. Entre las materias que se van a tratar a lo largo de estas jornadas destaca la legislación sobre vertidos sólidos, líquidos y gaseosos.

Asimismo, se están abordando otros temas relativos a residuos urbanos; caza y pesca; ruidos; especies protegidas y recogida de muestras. El curso se lleva a cabo en las dependencias del Cuartel de la Policía Municipal de Palencia.

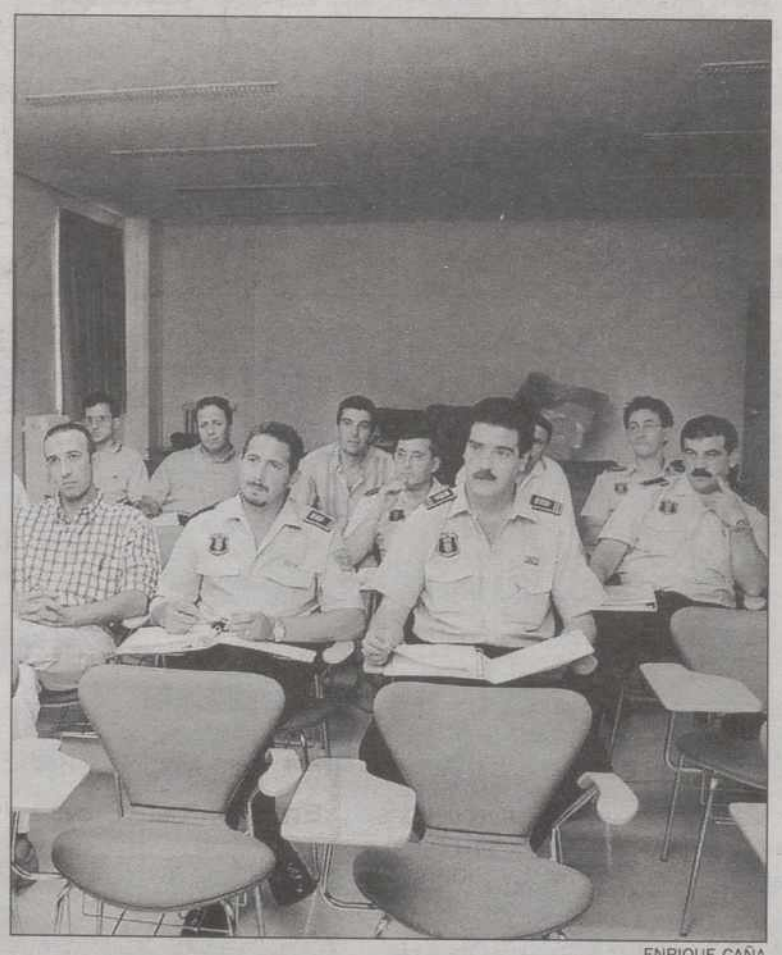

ENRIQUE CAÑA

Agentes municipales que asisten al curso sobre Medio Ambiente

SINDICATOS

UGT reitera las denuncias contra el secretario de la Subdelegación

PALENCIA

Los responsables de la Federación de Servicios Públicos de UGT (FSP) han reiterado las denuncias que desde el pasado mes de noviembre presentaron por determinadas irregularidades que, en su opinión, está cometiendo el secretario general de la Subdelegación del Gobierno, José Carlos Llorente.

En un escrito remitido a los medios de comunicación, este sindicato considera que la decisión del Ministerio de Administraciones Públicas (MAP) de permitir «por costumbre» que el secretario general siga viviendo en una vivienda oficial dentro de la propia subdelegación «no es correcto. La ausencia de una normativa específica no debe servir para seguir manteniendo esta situación».

Del mismo modo, los responsables de la Federación de Servicios Públicos recuerda que hace cinco meses remitió otros escritos a los organismos competentes denunciando «otras actuaciones que, a nuestro juicio, son poco claras, al objeto de que se investigaran y se realizaran las actuaciones que en legalidad correspondiesen». Sin embargo, estas actuaciones no se han producido, lo que en opinión del sindicato podría acarrear responsabilidades políticas.

Por su parte, el secretario general de la Subdelegación del Gobierno, José Carlos Llorente, recalcó ayer que no quiere entrar en polémicas con ningún sindicato «porque este tema es estrictamente algo personal que tienen contra mi persona».

M.C.D.2022

¿Te imaginas que cuando Taichu vuelve para entregar el chip tiene un accidente con la moto y no lleva el casco?

Afortunadamente, le han enseñado la importacia de utilizarlo.

Entre todos podemos hacerlo. Prevenir los accidentes de circulación y evitar sus graves consecuencias no es tan difícil. Lo único que tenemos que hacer es poner un poquito de nuestra parte. Enseñarnos los unos a los otros y sobre todo, poner en práctica lo que aprendamos. El resultado: Vivir. ¿Te parece poco?

www.dgt.es

1999 AÑO DE LA EDUCACIÓN VIAL.

Enseña también educación vial.

Dirección Gral. de Tráfico
Ministerio del Interior

M.C.D.2022

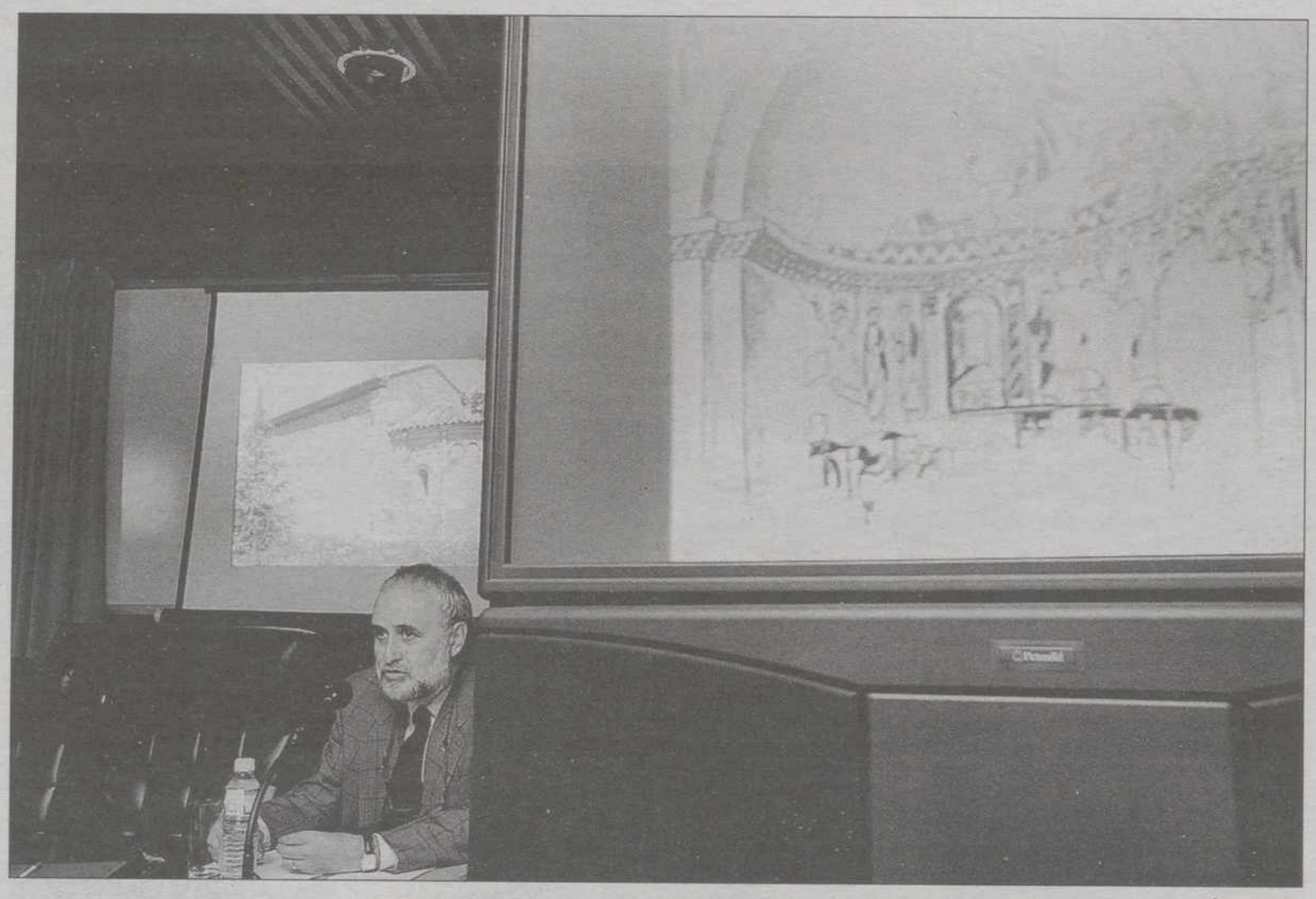

CÉSAR MANSO

El segundo curso de la Escuela de Verano de la UNED de Palencia incluyó dos ponencias en su segunda jornada.

PONENCIAS El catedrático de la Autónoma, Isidro Bango Torviso, participó ayer como ponente

«Una obra de arte es más explícita sobre una época que cualquier otro documento»

"Los trabajos y los días en el calendario de San Pelayo de Perazancas" fue el título de la conferencia de este catedrático de Historia del Arte de la Universidad Autónoma de Madrid.

PALENCIA/J.L.R.

El catedrático de Historia del Arte de la Universidad Autónoma de Madrid, Isidro Bango Torviso, participó ayer en la segunda jornada del curso "Esplendor heredado. Arte y cultura en tierras palentinas" de la Escuela de Verano del Centro Regional de la UNED de Palencia. Su intervención tuvo como protagonista «un hito en la historia, no sólo provincial, del primer Románico», la iglesia de San Pelayo de Perazancas y sus pinturas.

Aunque se conservan fragmentos de las pinturas, éstos «son muy interesantes», de una calidad propia de un gran taller del siglo XII, «inspiradas en los decorados de San Isidoro de León».

Bango Torviso afirma que en una «primera lectura», tanto en el caso de San Pelayo de Perazancas como en el de Santiago de Carrión, «pueden verse imágenes de Dios y del apostolado»; una segunda lectura da pie a una segunda interpretación, «la exaltación del trabajo en el campo -San Pelayo- o de la artesanía -Santiago-». En su opinión reflejan donde están ubicadas y demuestran la diferencia entre una iglesia "rural" y otra "urbana".

La iconografía románica y sus demás lecturas «fascinaron a una generación de profesores», sin embargo, en opinión de Bango Torviso, supone un alivio que las dos líneas de investigación partidarias de ir más allá «hayan reconocido» que es muy arriesgado.

Para este catedrático «una obra de arte es más explícita y nos acerca a la realidad de un época y una sociedad mejor que cualquier documento». Bango Torviso cree que existe «un grave problema de relación con otras disciplinas»; a su juicio, «los historiadores utilizan el Arte como fondo de archivo, buscan fotos para los libros».

La Edad Media y la «ausencia de fuentes documentales escritas» da pie «a las elucubraciones de los investigadores». Acercarse a estos siglos adaptándolos a los condicionantes del XX «es peligroso ya que convierten la historia en un ensayo de este siglo».

Esas visiones de la Edad Media pueden «ser interesantes, pero se alejan de la realidad». Según este catedrático, vende «lo que se quiere oír y se evita, «por poco atractivo», el acercamiento a la Edad Media en la que lo «religioso estaba entrañablemente unido a la vida civil».

SAN PELAYO

Aunque en San Pelayo de Perazancas se conservan fragmentos de las pinturas, éstos «son muy interesantes», de una calidad propia de un gran taller del siglo XII, «inspiradas en los decorados de San Isidoro».

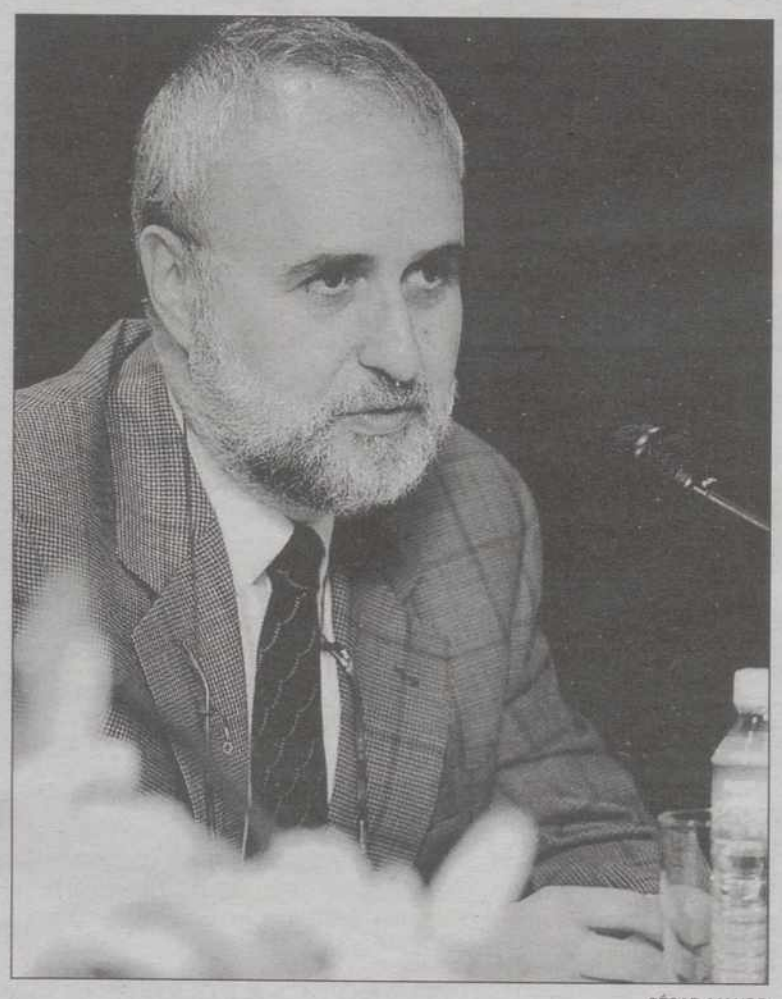

CÉSAR MANSO

Isidro Bango Torviso participó ayer en la Escuela de Verano.

Visita a Támara, Santoyo y Piña

El profesor titular de la Universidad de Valladolid, Miguel Ángel Zalama, fue el encargo de guiar la visita que los alumnos del curso "Esplendor heredado. Arte y cultura en tierras de Palencia" realizaron ayer a las iglesias de San Hipólito -Támara-, San Juan -Santoyo- y San Miguel -Piña de Campos-.

Estos templos, «a pesar de ser edificios gigantescos» no dan a entender que las localidades donde se ubican lo fueran en esa época; deben entenderse más como «símbolos». «La gente era pobre, sin embargo aportaba trabajo y limosnas porque consideraban las iglesias como algo suyo, en las que se reflejaba aquello de lo que carecían; estaban abiertas todo el día; eran edificios vivos».

En opinión de Miguel Ángel Zalama, en San Hipólito destacan los relieves del coro, de filiación burgalesa; en cuanto a su autoría, puede hablarse de seguidores de Simón de Colonia, aunque tampoco se descarta que sean obra de éste.

De San Juan, en Santoyo, merece destacarse el Retablo Mayor, un trabajo de Manuel Álvarez -seguidor de Berruguete- y, sobre todo su «extraordinaria» cabecera. También se conservan «buenas cosas en platería. En Piña, el Museo alberga obras «muy interesantes».

Miguel Ángel Zalama es uno de los invitados que se encargan de desarrollar la parte práctica de los cursos de la Escuela de Verano del Centro Regional de la Universidad de Educación a Distancia de Palencia. Estas visitas guiadas constituyen, en opinión de los alumnos, uno de los valores a destacar, al igual que el nivel de los ponentes.

Catedral

La segunda jornada del curso "Esplendor heredado. Arte y cultura en tierras de Palencia" contó con la presencia de Rafael Martínez González, académico de la Institución Tello Téllez de Meneses de Palencia. La Catedral de Palencia fue el asunto en torno al que giró su intervención.

En opinión del coordinador de la Escuela de Verano de la UNED de Palencia, José María Nieto Vigil, es «el más profundo conocedor del templo catedralicio palentino, «reconocido aquí y fuera de aquí».

M.C.D.2022

Súbete al Euro con todos tus proyectos.

Sácale todo el partido
a una nueva moneda
que nos impulsa
hacia el progreso y hacia
un futuro en el que
te resultará más fácil
desarrollar
tus proyectos.
Porque es la moneda
que nos proporciona
mayor estabilidad
económica
y nos hace más
competitivos.
Súbete al euro,
empieza a vivirlo:
una moneda común
que elimina barreras
y te ofrece todo
el valor de la unión
de 300 millones
de europeos.

(901) 1~1~2002

INICIATIVA COMUN

M.C.D.2022

SEO Estaba en un tubo de plomo colocado detrás de la placa conmemorativa del acontecimiento

Hallada el acta del quinto centenario de la colocación de la primera piedra de la Catedral

En el mismo lugar donde estaba el documento había varios programas de actos de la celebración y un número extraordinario de la revista "Propaganda Católica" dedicado a la seo.

PALENCIA/ MERCEDES GARCÍA

Mientras se realizaban los trabajos de limpieza de la girola alta de la Catedral, se ha encontrado un tubo de plomo detrás de la placa conmemorativa del quinto centenario de la colocación de la primera piedra en la seo palentina.

El citado tubo contiene el acta de la celebración de ese quinto centenario, que fue firmada por el obispo de la Diócesis de Palencia en aquella época, Ramón Barbera, por el arzobispo de Sevilla y por los prelados de Salamanca y León. Asimismo, estamparon su firma en el acta el arquitecto diocesano y el diputado a Cortes, Abilio Calderón Rojo.

El tubo de acero que contenía el acta tenía también un número extraordinario de la revista "Propaganda Católica", dedicado a la Iglesia Catedral, y varios programas -uno sencillo y otro completo- del festejo con el que se conmemoró el quinto centenario de la colocación de la primera piedra.

Tres tubos más

El deán de la Catedral de Palenia, Santiago Francia, ha guardado el tubo en el Archivo de la seo, junto con otros tres que están almacenados allí desde tiempo inmemorial.

Santiago Francia ha recordado que el hecho de introducir publicaciones del día bajo la primera piedra de una obra de envergadura es una práctica habitual, y que, posiblemente, también se hizo cuando se colocó la primera piedra del templo catedralicio.

CÉSAR MANSO

El tubo de plomo que contenía el acta conmemorativa de la celebración del quinto centenario de la colocación de la primera piedra se ha encontrado durante los trabajos de limpieza de la girola alta de la Catedral. Todo hace indicar que este tubo se introdujo allí en 1921, que fue cuando se celebró esta festividad y se colocó una placa para que fuese recordado.

VISITAS VESPERTINAS

Rosa Delgado protagonizará el concierto de órgano del sábado

PALENCIA/M.G.

La pianista Rosa Delgado será la encargada de dar el concierto del próximo sábado en las visitas vespertinas que organiza los fines de semana la Fundación Las Edades del Hombre.

La música española de los siglos XVI y XVII será la protagonista de esta velada, en la que se podrá escuchar a autores como Aguilera de Heredia, Antonio de Cabezón, Correa de Araujo y Juan Sebastián Bach, entre otros.

Rosa Delgado nació en la localidad oscense de Mónzón y estudio piano, órgano y clave en Zaragoza. Posteriormente, cursó el Grado Superior de Órgano con Monserrat Torrent, ha dirigido varios coros -como "El Justicia de Aragón"- y ha ofrecido numerosos conciertos de órgano y clave acompañados con flauta travesera.

La conocida pianista, además, ha impartido clases en el Conservatorio de Zaragoza y en la actualidad es profesora de Órgano en el Conservatorio Profesional de Música de Salamanca.

El concierto se dará en el órgano realejo propiedad del convento de Santa Clara de la localidad de Carrión de los Condes, que forma parte de la exposición de Las Edades del Hombre y se encuentra ubicado junto al Altar Mayor.

Hay que recordar que se trata de un órgano portátil, de registros partidos y con 45 notas en el teclado. Además, está afinado con la afinación de la música antigua, por lo que suena un poco más bajo que lo que es propio de la música actual

VISITAS Aprovecharon el viaje para conocer los encantos de la ciudad

Una veintena de miembros de la Guardia Real recorrieron la exposición

PALENCIA/MERCEDES GARCÍA

Una veintena de miembros de la Guardia Real visitaron la séptima edición de Las Edades. Su atuendo de calle no hizo sospechar al resto de los visitantes que recorrían la muestra junto a este Cuerpo de elite, cuya misión es proporcionar el servicio de guardia militar, rendir honores y dar escolta solemne al Rey, a su familia y a los jefes de Estado extranjeros.

La excursión se enmarcó dentro del programa de actividades lúdicas que organiza con cierta frecuencia la Oficina de Información al Soldado. Concretamente, la "escapada" a Palencia la sugirió el palentino Miguel Ángel Camargo García, que es sargento primero de este Cuerpo, y no quería desaprovechar la oportunidad de que sus compañeros conocieran la exposición y los encantos de su tierra.

Y es que después de visitar la muestra, de la que salieron encantados, la veintena de miembros de la Guardia Real recorrieron los lugares más emblemáticos de la ciudad, como la Plaza y la Calle Mayor, el Teatro Principal, el Palacio de la Diputación Provincial y las iglesias de San Miguel, San Lázaro y Las Claras.

Posteriormente, degustaron la gastronomía típica palentina, subieron al Monte El Viejo e hicieron una parada ya de vuelta a Madrid en la Trapa.

Cometidos

Hay que recordar que en la actualidad el personal de la Guardia Real lo componen cerca de 1.800 hombres y mujeres (a fecha de hoy prestan servicio 83 mujeres), de los que 300 son cuadros de mando. El personal de tropa está aproximadamente equilibrado entre miembros de la Escala de la Guardia Real y Militares de Empleo.

La Guardia Real está integrada por la "Plana Mayor de Mando" y por un "Grupo de Escoltas", cuya principal misión es proporcionar la "guardia militar" a S.M. El Rey y miembros de su familia en el Palacio de la Zarzuela y en las residencias eventuales que se determinen.

Analizando la estructura orgánica de este Cuerpo nos damos cuenta también que incluye un "Grupo de Logística", cuya misión es el apoyo logístico a la Unidad, y un "Grupo de Honores", cuyo objetivo es rendir honores a S.M. el Rey y miembros de su familia, así como a los jefes de Estado extranjeros en visita a nuestro país y a los embajadores extranjeros en su presentación de Cartas Credenciales a S.M. el Rey.

La Guardia Real consta también una "Compañía de Plana Mayor", donde se encuadra administrativamente el personal perteneciente al Mando y Plana Mayor del Mando y una "Compañía de Transmisiones", encargada de materializar los enlaces necesarios a la Unidad. Existe, al mismo tiempo, una "Unidad de Música", encargada de participar en la rendición de honores en los actos en los que asisten los Reyes o jefes de Estado extranjeros.

MISIÓN

La misión de la Guardia Real es proporcionar el servicio de guardia militar, rendir honores y dar escolta solemne al Rey, a toda su familia y a los jefes de Estado extranjeros que se les ordene.

Los miembros de la Guardia Real salieron encantados de la muestra

M.C.D.2022

SOLIDARIDAD Llegaron en la tarde de ayer

93 niños saharauis participan en un programa de acogida en Palencia

Los pequeños, que tienen entre 7 y 10 años y proceden de los campamentos de refugiados del desierto argelino, fueron recibidos por las familias palentinas.

CÉSAR MANSO

Los niños saharauis llegaron a primera hora de la tarde de ayer a la capital palentina. Cansados tras un largo viaje, sus rostros reflejaban alegría al ser recibidos por las familias.

PALENCIA/S.A.

Los 93 niños saharauis que llegaron ayer a Palencia, procedentes de los campamentos de refugiados del desierto argelino, fueron recibidos por las familias con las que permanecerán durante el verano para participar en un programa de acogida organizado por la Asociación de Amigos del Pueblo Saharaui.

Los niños, que eran esperados por las familias acogedoras en el Colegio Maristas, disfrutarán de una estancia de dos meses en Palencia que les permitirá olvidar temporalmente los rigores del verano en el desierto.

Los pequeños saharauis se distribuirán entre la capital y la provincia de la siguiente forma: 26 en Palencia, 13 en Villamuriel, 10 en Dueñas, 7 en Venta de Baños, 5 en Cisneros, 4 en Astudillo, 3 en Barruelo, 3 en Tariego, 3 en Torquemada, 2 en Autilla, 2 en Guardo, 2 en Paredes, y un niño en Abia de las Torres, en Alar, en Amayuelas, en Camesa de Valdavia, en Carrión, Cevico, Magaz, Palenzuela, Piña, Saldaña, Santibáñez, Villada y Villaviudas.

La asociación que organiza el programa de acogida ha solventado temporalmente el problema del traslado de los niños a pesar de no disponer aún de la subvención del Ayuntamiento y la Diputación. «Hemos hecho un milagro para poder sufragar el viaje de los niños, pero seguimos necesitando con urgencia ese dinero», explicó Ana Cristina Aparicio, presidenta de la asociación en Palencia.

INFRAESTRUCTURAS

El Gobierno aún no sabe si el Tren de Velocidad Alta tendrá parada en Palencia

PALENCIA

El Gobierno de la Nación no ha decidido aún si la provincia de Palencia contará con una parada de ferrocarril dentro del proyecto del Tren de Velocidad Alta entre Valladolid y Burgos. Así lo ha hecho saber en una respuesta parlamentaria que ha remitido al senador socialista, Heliodoro Gallego.

El Ejecutivo recuerda en su respuesta que el eje del Tren de Velocidad Alta Sur Europa es fundamental en las relaciones del centro con todo el norte y noroeste de la península, por lo que, una vez acondicionado para velocidad alta, habrá que establecer a través de él la oferta de servicios ferroviarios que sean necesarios para satisfacer la demanda.

LATONES DEL CARRIÓN, S.A.

La Junta General Universal de Accionistas de esta Sociedad celebrada el día 21 de junio de 1999, ha acordado, por unanimidad, trasladar el domicilio social, dentro del mismo término municipal de Guardo, de la calle El Soto nº 12, bajo, a la calle Antigua Factoria de E.R.T., s/n, modificando, en consecuencia, el artículo 1º de los Estatutos Sociales.

EL PRESIDENTE DEL CONSEJO DE ADMINISTRACIÓN

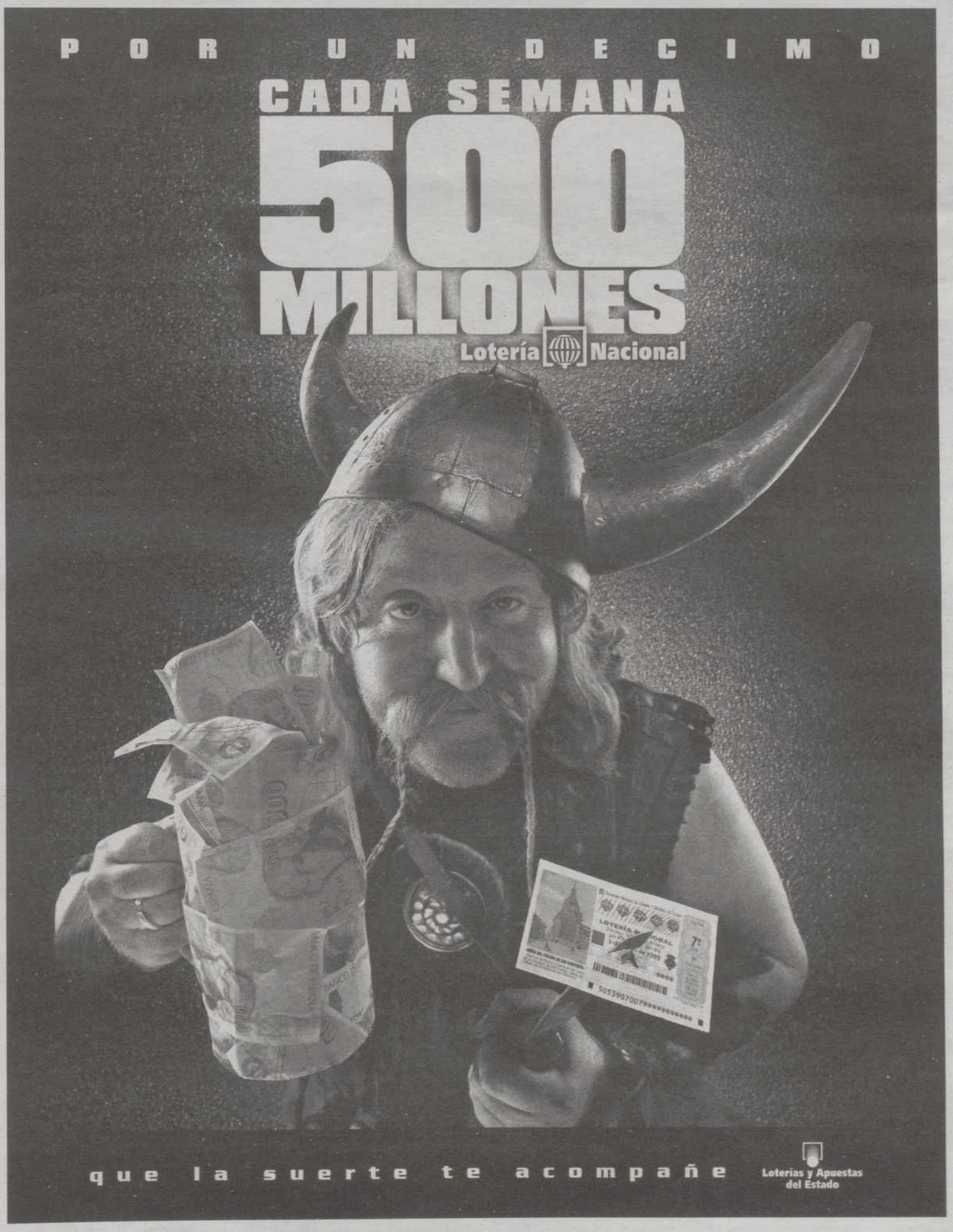

M.C.D.2022

BARRIOS

FIESTAS DEL CAMPO DE LA JUVENTUD

ENRIQUE CAÑA

El programa tuvo también espacio para los seguidores de juegos tradicionales como el de la rana, que se vivió con emoción.

PROGRAMA

Hoy miércoles la chavalería del barrio tendrá a su disposición, desde las 17:00 horas un parque infantil en la Calle Nuestra Señora del Pilar, con sus correspondientes hinchables, pista de karts y atracciones propias de este tipo de citas. A la misma hora dará comienzo en el Bar Rubén el campeonato mixto de tute.

A partir de las 19:00 horas la Plaza de la Constitución acogerá el VIII Festival de Danzas Castellanas, con participación de grupos de los distintos barrios. Es uno de los festejos de mayor arraigo en las fiestas populares.

La jornada se completará con un partido de fútbol entre un equipo de veteranos del Palencia C.F. y una selección del Campo de la Juventud. Dará comienzo a las 20:15 horas.

Mañana jueves le toca el turno al campeonato de damas, la ginkana infantil, el campeonato femenino de bolos y la gran chocolotada.

Los peques emulan a Jordan

Un centenar de chavales de distintas categorías participaron ayer en los concursos de triples, circuito y tiros libros, organizados por Ignacio y Javier de Diego.

C. CENTENO

LOS hermanos De Diego, Ignacio y Javier, se encargados de organizar estos vistosos concursos en la cancha del Campo de la Juventud, que contaron con la participación de 100 niños y niñas de las categorías alevín, infantil, junior y absoluta. Todos y todas querían emular a Michael Jordan y sus muchachos de la NBA y ponían su empeño y su mejor puntería en ello.

Los seis primeros clasificados de cada categorías fueron los siguientes: en alevín Daniel-José Arija (1º), Javier Aguado (2º), Beatriz Campillo (3º), Elena María Carbajo (4º), César Nieto (5º) y María Victoria Zapatero (6º); en categoría infantil se clasificaron del 1º al 6º Nicolás Martínez, Isabel Pedrosa, Andrés Sanmartín, Noelia Camino, Rafael Salas y Agustín Iñigo.

Los mejores de la categoría junior fueron Juan Sansegundo, Álvaro Navajo, Víctor Sanz, Ana Isabel Gómez, Elena Martín y Javier Plaza.

En categoría absoluta se clasificaron Pablo Huertas, Jorge Rebolledo, Luis Daniel Miranda, Roberto, Fernando Herrero y Álvaro Maté.

Todos ellos tuvieron medalla. También la tuvieron los participantes en el torneo de fútbol alevín tres uno, disputado en el Colegio San Ignacio de Loyola y en el que quedó clasificado en primer lugar el equipo de Pan y Guindas y en segundo el de la Peña Castilla.

Un campeonato más se desarrolló durante la jornada de ayer en este barrio. Fue el de rana disputado en la Plaza de la Constitución, ante la expectación de numerosos vecinos.

El primer premio fue para Fernando Pastor y el segundo para Antonio Ostrowski. Ambos recibirán sus trofeos, junto con los ganadores de las restantes competiciones de jóvenes y adultos en el intermedio de la verbena popular programado para la noche del sábado 3 de julio.

ENRIQUE CAÑA

A los niños y niñas les gusta mucho el basket y conocen bien a los ídolos a los que imitar en su mano a mano con la canasta.

En el intermedio de la misma y en un acto presentado por Pepe Martínez, de Radio Palencia SER y vecino del Campo de la Juventud, habrá entrega de trofeos y premios a los ganadores de los campeonatos de brisca, parchís, tute y damas que se vienen disputando a lo largo de toda la semana.

También los recibirán los participantes en el triangular femenino de baloncesto, los equipos de fútbol y los mejores de los concursos de postres, canapés y plantas.

Los juegos de distinto tipo suelen ser una buena forma de potenciar la participación de los vecinos en las fiestas.

Los juegos de mesa, los autóctonos y las competiciones deportivas son festejos presentes en las fiestas populares de todos los barrios de la ciudad y cuentan cada uno de ellos con un buen número de aficionados y seguidores. Es otra forma de promover la participación y a menudo da buen resultado.

MITOPA
Fábrica de Tresillos y Almacén de Muebles
Extremadura P-17 (Pol. Ind) Tel. 979 724332
Avd. C. Cisneros, 22 - Tel.: 979 726892

CRIS
* Listas de Boda * Artículos de Piel * Porcelana * Vajillas * Regalos
Cardenal Cisneros, 9 - Tlf. 979 72 6 5 32

PANTALON
La mejor tienda vaquera de Palencia, marcamos la diferencia
PRECIOS ESPECIALES EN PRÓXIMAS REBAJAS
Avda. Modesto Lafuente, 31 - Tlf. 979 71 30 07

clomar
RADIO-TELEVISION-ANTENAS
DISTRIBUIDOR OFICIAL
CANAL DIGITAL MoviStar
CANAL+ MoviLine
C/ Casañé,9 - Teléfono 979 72 21 46

Autoescuela
MARCOS S.C.L.
TODA CLASE DE PERMISOS DE CONDUCIR
Avd. Modesto La Fuente. Palencia
Tel. 979 72 12 32

M.C.D.2022

¿Te gustan las aventuras, el misterio, la intriga, ...?

DIARIO PALENTINO

1881

te ofrece este verano

la mejor colección de best sellers,

de altísima calidad literaria y editorial, en **12 entregas.**

Autores como Stephen King, Noah Gordon, James Ellroy, Ruth Rendell
y obras como *La delgada línea roja, L.A. Confidential, Carne trémula, ...*

Resérvalos ya en tu kiosco habitual todos los viernes,
junto a tu ejemplar de Diario Palentino por sólo
480 pesetas más precio de portada.

Primera entrega
2 de julio
viernes

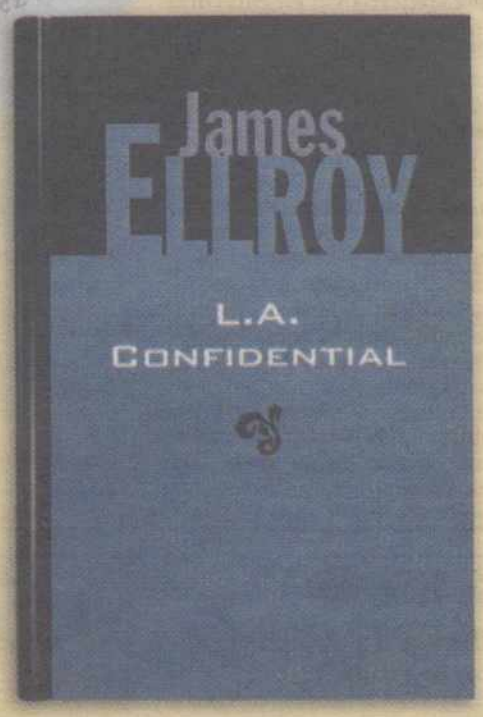

Estas vacaciones disfruta leyendo con

DIARIO PALENTINO

M.C.D.2022

CÉSAR MANSO

Un momento del reparto del dulce de más de 50 metros, entre la expectación general.

Un larguísimo brazo de gitano para disfrute general

CARMEN CENTENO

Fueron cincuenta y cinco metros de bizcocho, divididos en más de dos mil raciones, tras quince horas de trabajo premiado con calurosos aplausos.

HABÍA sido confeccionado por Rafael Peinador con otros dos operarios de Pastelería Solete. El trabajo lo iniciaron la noche anterior con la preparación de las planchas de bizcocho de medio metro y los 140 kilos de crema pastelera para el relleno. Enrollaron esas grandes porciones y las guardaron en refrigeradores hasta media tarde, en que fueron uniéndolas sobre las mesas en la calle Villacasares, debidamente cerrada al tráfico con vallas. Después lo adornaron con merengue blanco, cerezas confitadas y huevo hilado y a las ocho se aprestaron a ir partiéndolo en porciones individuales, entre la expectación general y una larguísima cola.

Entre los presentes se encontraban los concejales electos Carmen Merino y Gabriel Castañeda, así como el autor del brazo de gitano, su ayudante, el presidente y varios directivos de la Asociación de Vecinos. Todos ellos colaboraron en el reparto y en la entrega de las dulces raciones, servidas sobre servilletas de papel.

Muchos llevaban más de media hora esperando a que diera comienzo esta "merienda" popular y en la cola se producían escenas habituales: ¡no te cueles!, ¿qué pasa con los de este lado de la valla?, mi niña tiene mucho hambre, etc., etc.

No faltó la anécdota graciosa de dos jóvenes que se lanzaron mutuamente el trozo de brazo de gitano con su correspondiente merengue a la cara. Los miembros del colectivo de la tercera edad, muy abundante en esta cola, se mos traban encantados con la iniciativa del postre gratuito, asegurando que estaba muy bueno y que no les importaría repetir el año próximo con algo similar o distinto.

CÉSAR MANSO

Varias vecinas comen sus porciones de pastel de crema y merengue.

Antes de dar comienzo al reparto del larguísimo pastel, su artífice recibió el aplauso del vecindario, como reconocimiento a un trabajo arduo por la desmesura de ingredientes y tamaño. En cuanto al coste económico, Rafael Peinador comentó a este periódico que podía cifrarse en unas 400.000 pesetas, aunque a la asociación vecinal sólo iba a pedirle el 50% de la materia prima, 100.000 pesetas, porque al tratarse de una iniciativa popular para el barrio no iba a incluir la mano de obra.

En el patrocinio también colaboraron la Administración de Loterías Nº 7, cuya titular es Margarita Calvo, y la farmacia de la licenciada Elia Aguado Durántez.

ENTREVISTA

RAFAEL PEINADOR

PASTELERO ARTESANO

«Es un dulce tradicional»

C. CENTENO

NACIÓ en Torre de los Molinos, pero desde los 4 años vive en Palencia. Aprendió en dos prestigiosos obradores: el de Madrigal y el de Viena y desde hace 26 años se estableció por su cuenta. Es el propietario de Pastelería Solete y ayer se erigió en el protagonista de las fiestas del Ave María.

Es lógico porque no todos los días se elabora un brazo de gitano de 50 metros, para repartirlo entre el vecindario.

-¿Por qué un brazo de gitano y por qué de tamaño descomunal?

-Hace diez años hice una tarta de 25 pisos de 5,5 metros de altura, a base de bizcocho, crema y merengue. Fue la más alta de España y tuvo un éxito enorme en el barrio. Desde entonces la comisión de festejos insiste todos los años para que haga algo y siempre procuro evitarlo porque es mucho trabajo, pero esta vez me pillaron "débil" y decidí hacerlo.

Lo de escoger el brazo de gitano es porque se puede preparar el bizcocho y la crema la noche anterior y dejarlo enrollado y metido en un refrigerador. Además es un dulce que siempre le ha gustado a la gente porque es un clásico de la pastelería, quizá el más tradicional, ya que se elabora como lo hacían las abuelas en el pueblo. El único cambio en este caso es su tamaño y el empleo de merengue en vez de nata para los adornos, porque con este calor y al aire libre no podemos arriesgarnos a que se estropeen los ingredientes.

Rafael Peinador.

-¿Cuánto tiempo lleva Pastelería Solete en el Ave María?

-Llevo 26 años. Empecé aquí en una época en la que el barrio estaba muy decaído, formé parte de la primera directiva vecinal y he vivido en él 15 años.

-Después de tantos años en la profesión, ¿cómo le gusta que le vean, como un innovador o como un artesano?

-Yo me considero un pastelero artesano, aunque eso no quita para que la tecnología avance y haya que asumirla y para hacer cosas nuevas como las tartas para las despedidas de solteros y solteras, con detalles eróticos. Tienen mucha demanda, pero mi especialidad más querida por los clientes es la tarta de nata al ron.

PROGRAMA

Si ayer los niños tuvieron su espacio propio en la fiesta con el concurso de dibujo, al que se aplicaron entusiasta, hoy vuelven a repetir con el certamen de redacción en los locales vecinales. Dará comienzo a las 11:00. Por la tarde se disputarán las finales del campeonato de parchís de mujeres y de niños y a partir de las 18:00 horas los peques tendrán a su disposición juegos y espectáculos de animación en el patio del colegio. La jornada se completará con el campeonato de tute.

Mañana jueves el programa festivo hace un especial hincapié en el público infantil, con un parque de karts, castillos hinchables y otras atracciones, que funcionará en el patio del centro docente de 12:00 a 14:00 y de 17:00 a 21:00 horas. En los locales de la Asociación de Vecinos los mayores seguirán disputando el campeonato de tute.

El viernes habrá cine infantil por la mañana. Por la tarde la pareja ganadora de parchís de adultos y la de niños, jugarán la gran final. A las 19:00 los protagonistas serán los mayores del barrio. Este homenaje se celebrará en el patio del colegio y contará con danzas castellanas, entre otros actos.

La final de tute y el concurso de karaoke cerrarán el programa del día.

SUMINISTROS PARA LA INFORMATICA Y LA OFICINA
Enter
Tfns. 979 70 63 17 - 902 11 63 60
Fax 979 70 62 43
C/. Villacasares, 2
34003 - PALENCIA

BODEGA-ALIMENTACIÓN
J. J. J.
Felices Fiestas
VINOS Y LICORES
C/. Floridablanca, 2 (esquina Villacasares)
Tfno. 979 70 24 56
34003 Palencia

Autoescuela Castilla
NO CERRAMOS EN VERANO
Avda. Santander, 7 - Tel. 979 74 40 90
Avda. Valladolid, 31 - Tel. 979 71 39 53
Carrión de los Condes - Tel. 979 88 10 71

COLCHONERIA
MORRISON
DESCANSO E ILUMINACION
C/. Muñoz Bernal, 9
Teléfono 979 74 37 49
PALENCIA

CRISTALERÍA
OTERO
* VIDRIERAS ARTISTICAS
* GRABADOS ESPEJOS
* ACRISTALAMIENTOS
* INSTALACIONES COMERCIALES
EXPOSICIÓN Y VENTA
Avda. Santander, 5 - Tfno.: 979 74 31 39

M.C.D.2022

BARRIOS

FIESTAS DE SAN PEDRO EN LA AVENIDA DE MADRID

CÉSAR MANSO

La Asociación de Vecinos homenajeó ayer a los mayores de la Avenida de Madrid.

CÉSAR MANSO

TODA UNA VIDA DEDICADA A PALENCIA

La asociación vecinaly la parroquia tributaron homenaje a los abuelos. Norberto Delgado lo recibió personalmente por ser el mayor. Las flores que le habían entregado las depositó ante el Sagrado Corazón al finalizar la Eucaristía.

Los vecinos rindieron homenaje a sus mayores

Continúan los festejos de San Pedro. Una hoguera, juegos infantiles y un emotivo reconocimiento fueron algunos de los actos celebrados ayer.

ANA MENCÍA

LA Asociación de Vecinos de la Avenida de Madrid homenajeó ayer a los mayores del barrio. Una veintena de hombres y mujeres se dieron cita, con sus familias, en la iglesia parroquial y uno de ellos personificó el homenaje y el reconocimiento: Norberto Delgado Roldán.

El 14 de diciembre cumplirá 99 años y se encuentra perfectamente bien de salud. Padres de 5 hijos, de los que viven 4, Norberto tiene 14 nietos y 13 biznietos.

También dentro del programa de fiestas, los vecinos de la Avenida de Madrid celebraron en la madrugada de ayer la tradicional hoguera de San Pedro. El buen tiempo y el ambiente festivo animaron a cientos de palentinos a la participación.

Muchos ya habían cumplido el 24 de junio con el ritual del salto de la hoguera de San Juan, pero lo repitieron para que lo negativo del invierno se fuera y entraran los buenos espíritus.

Después tomaron café de puchero, limonada, queimada y sangría alrededor del fuego esperando del verano mucha suerte y buenas noticias.Los Dulzaineros de Campos amenizaron la velada, donde los ciudadanos disfrutaron como niños con la música de este grupo.

Los más pequeños también tuvieron su particular fiesta en el Parque de las Avenidas. Organizado por los scouts, los niños y niñas participaron en distintos juegos para que los peques lo pasaran a lo grande. Los jóvenes promotores de estos eventos estuvieron pendientes en todo momento de que los chavales pasaran un buen rato y no tuvieran ningún "tropiezo".

Pudieron correr, saltar y jugar a hacer toda clase de malabarismos, en una tarde de mucho calor y llena de emoción para los vecinos más jóvenes de este barrio.

❖

Los vecinos celebraron en la madrugada del martes la tradicional hoguera de San Pedro

❖

ENRIQUE CAÑA

La Plaza de los Conquistadores acogió la gran hoguera de San Pedro.

PROGRAMA

El barrio de la Avenida de Madrid vivirá hoy la quinta jornada de sus fiestas populares que dará comienzo a las 18,00 horas con juegos infantiles y una merienda en Aspanis.

El jueves a las 17,00 horas final del campeonato de Hockey-línea 3x3. A las 19,00 horas festival de danzas con la participación de los grupos de las Asociaciones de Pan y Guindas, San Juanillo, El Cristo, Ave María y Campo de la Juventud.

Asimismo habrá una exposición de premios del concurso de dibujo.

ENRIQUE CAÑA

Los scouts organizaron para los niños diferentes juegos.

COLABORADORES

Mota Odriozola, S.L.
· SERVICIOS GANADEROS
· HIPICA
· PEQUEÑOS ANIMALES
Avda. de Madrid, 27 Tel. 979 72 06 01 Móvil. 639 65 60 75

DISTRIBUCIONES
HNOS. SANTOS CHIES
Distribuidor oficial:
Cervezas Damm
C/. Bélgica, P-82 (Pol. Ind.) Tel. 979 721890

AUTO M.F.
Taller de CHAPA y PINTURA
FERNANDO
Confíe la reparación de su vehículo a profesionales. Nuestra calidad la creamos y la demostramos.
Islas Canarias, P-17 (Pol. Ind.) ☎ 979 71 32 42

RESTAURANTE CHINO LEO
COMIDA CHINA A DOMICILIO
– Se lo servimos recién hecho y caliente en envases herméticos.
– Sólo 30 minutos.
Avda. Madrid, 36. Palencia Tel. 979 71 33 62

M.C.D.2022

GANADERÍA

APUESTA DECIDIDA POR LAS RESES BRAVAS

LORENZO MATÍAS

Estampa de la corrida de La Cabañuela que se lidiará el próximo viernes en la Plaza de Toros de Burgos, con motivo de la Feria de San Pedro.

Atletas de sangre y arena

LUIS CABAÑES

A más de mil metros de altura, en pleno Páramo de Masa, se cría la ganadería brava más septentrional de España. Un toro que empieza a brillar con luz propia en los ruedos.

«CUANDO apenas tenía quince años me colaba en todas las excursiones que hacían las peñas para visitar ganaderías. Allí me pasaba las horas muertas observando los movimientos de los toros en el campo, porque a mí el toro en la plaza tampoco me atrae mucho. Mi gran sueño era tener una ganadería», asegura Antonio Bañuelos, propietario de la ganadería La Cabañuela, mientras conduce con destreza su todoterreno por su finca.

Ahora, algunos años después, este burgalés con raíces palentinas ha visto cumplido su gran sueño. Desde el año 1992 puede decir bien alto que tiene una ganadería de reses bravas.

Algunos le tildaron de loco cuando decidió que el Páramo de Masa, en la provincia de Burgos, con una altitud media superior a los 1.000 metros, era el sitio ideal para criar unos toros de lidia que ofrecieran algo diferente, algo tan sencillo como aplicar al ganado las teorías de los deportistas de élite. De hecho, se trata de la ganadería más septentrional de España.

«La decisión de ubicar la ganadería en esta zona no es fruto de la casualidad. Siempre he pensado que si criaba toros en una finca con gran altitud podría conseguir que el animal adquiriera una fuerza y una capacidad pulmonar por encima de la media. Estas condiciones, similares a la de los atletas que hacen sus entrenamientos en altura, provocarían que los rendimientos fueran muy superiores a la hora de salir a las plazas, donde la presión es menor», comenta Bañuelos, que reconoce que todavía es pronto para saber si su teoría ofrece los resultados deseados.

LORENZO MATÍAS

Uno de los toros que se lidiarán el próximo 29 de julio en la Plaza de Toros de Santander.

Después de mucho trabajo y muchos sinsabores, esta joven ganadería cuenta ya con 130 vacas y cuatro magníficos sementales -Cordobés, Naranjito, Campeador y Trajerroto-, que anualmente vienen a sacar adelante alrededor de 60 machos.

Una de las grandes decisiones que tuvo que tomar Antonio Bañuelos a la hora de convertirse en ganadero fue la elección del encaste. Después de analizar las diferentes posibilidades, se decidió por Torrealta «porque se trata de un toro que desarrolla una gran calidad y nobleza. La idea es mantener esas buenas condiciones y mejorar sus facultades físicas para que no se caiga».

Las características del toro de Torrealta son muy concretas. Se trata de un animal con morrillo, badana, más bien bajo, con caja y con un peso ideal que ronda los 500 kilos. Las capas que presenta esta ganadería son muy variadas, teniendo en cuenta su antigua procedencia Veragua, aunque predominan, por encima de todas, las capas castañas.

Una de los detalles que cuida con más cariño el ganadero es la alimentación de sus reses. El pasto del páramo es de una gran calidad, pero las condiciones climáticas provocan que en determinadas épocas del año sea necesario complementar la dieta con compuestos energéticos y proteínas. «Además, el entrenamiento de los toros es fundamental. Se trata de animales muy completos a los que sometemos a "gimnasia" diaria para que tengan las fuerzas para aguantar toda la lidia».

M.C.D.2022

GANADERÍA

APUESTA DECIDIDA POR LAS RESES BRAVAS

LORENZO MATÍAS

"Naranjito" uno de los cuatro sementales de la ganadería del Páramo de Masa.

LORENZO MATÍAS

Antonio Bañuelos en las instalaciones de su finca La Cabañuela.

FESTEJOS Los diestros lidiarán el viernes un encierro de La Cabañuela

Toros de altura para un mano a mano entre Ponce y "El Juli"

Dos de las grandes figuras del escalafón taurino han elegido los toros de Bañuelos para protagonizar una interesante corrida en la Plaza de Toros de Burgos.

PALENCIA/LUIS CABAÑES

El madrileño Julián López "El Juli", el torero más importante del escalafón taurino actual, y el valenciano Enrique Ponce lidiarán el próximo viernes, en la Plaza de Toros de Burgos, la primera corrida que la ganadería La Cabañuela sacará a un ruedo durante la presente temporada.

Este interesante mano a mano servirá para poner a prueba el estado de la ganadería del Páramo de Masa que, desde su debut el pasado año, ha levantado una gran expectación entre los aficionados al mundo del toro.

La corrida del próximo viernes se encuentra esperando su traslado al coso de la capital burgalesa en las altas tierras de esta zona de la vecina provincia, donde se perfilan los últimos preparativos para que la esperada cita se salde con un gran éxito.

«Se trata de una corrida muy igualada y con una gran variedad de capas. Hay toros castaños, burracos, mulatos y melocotones. Todos han nacido en La Cabañuela», explica el ganadero, Antonio Bañuelos, que confiesa que los espectadores que acudan el viernes al coso burgalés podrán ver un encierro «bajo de hechuras y de cuello largo», muy en la línea del encaste Torrealta.

Los toros que lidia la ganadería La Cabañuela saltan a los ruedos bajo el hierro de Antonio Bañuelos, que está formado por una "A" y una "B" entrelazadas, con una línea por encima de ambas letras.

«Tengo una gran confianza en este encierro. Les he seguido en el campo y hay buenas vibraciones. Espero que todas las ilusiones que he depositado en estos toros se vean reflejadas en el ruedo. Estoy convencido de que el ganado embestirá y permitirá el lucimiento de los toreros», explicó.

El peso medio que presentará el encierro de La Cabañuela está entorno a los quinientos kilos y desde hace varias semanas su alimentación se está completando con habas, que aportan energías, y azúcar, para que tengan el aporte de glucosa necesario en el último tercio.

GANADO

El encierro del próximo viernes es muy igualado, con una gran variedad de capas. Su peso medio es de 500 kilos y está muy en la línea del encaste Torrealta.

FERIA DE SANTIAGO

Santander espera los toros de La Cabañuela en una corrida televisada

PALENCIA/L.C.

La segunda corrida de toros que lidiará Antonio Bañuelos en la presente temporada será el próximo día 29 de julio en la Plaza de Toros de Santander, en una de las corridas del abono de Santiago.

Los diestros Uceda Leal, Morante de la Puebla y Dávila Miura serán los encargados de lidiar una corrida que será televisada por la primera cadena de Televisión Española.

El encierro que saltará al ruedo de la capital cántabra tiene unas hechuras muy similares a las del ganado que saldrá de los chiqueros de la Plaza de Burgos el próximo viernes.

«Se trata de una corrida baja pero muy bien presentada. Creo que va a gustar a los aficionados y espero que mantenga la línea de comportamiento que venimos teniendo hasta el momento», indicó Antonio Bañuelos.

Como en el caso del encierro burgalés, los seis toros están alrededor de los quinientos kilos.

"Alpaca", vuelta al ruedo y premio al mejor toro de la Feria de San Pedro 1998, en el debut de La Cabañuela

La ganadería de Antonio Bañuelos hizo su debut en los ruedos españoles el pasado año, concretamente en la Feria de San Pedro de la capital burgalesa.

La presentación en sociedad de este nuevo hierro en el panorama taurino español no pudo ser más esperanzadora. Aquel 30 de junio La Cabañuela provocó un gran alboroto entre los entendidos. Toros nobles, con fuerza, sin caerse, fuertes y bien presentados hicieron las delicias de los toreros y del público que abarrotaba los tendidos del coso de El Plantío.

Manuel Caballero, Víctor Puerto y Pepín Liria, tuvieron la suerte de componer la terna que aquella tarde se enfrentó a uno de los mejores encierros de la temporada. Las siete orejas que se cortaron aquella inolvidable tarde para Antonio Bañuelos son demostración más que suficiente de lo que esta ganadería apuntó en su estreno. De hecho, el ganadero fue sacado a hombros por la puerta grande.

Sin embargo, mucho más importante fue la vuelta al ruedo con la que la Plaza quiso premiar el excelente comportamiento de "Alpaca", el toro que cerraba el festejo y que fue lidiado por el diestro Víctor Puerto.

La bravura, la fijeza y la nobleza que este animal demostró en el ruedo del Plantío le sirvieron para hacerse con el premio al mejor toro de los Sanpedros 1998, algo que el ganadero recuerda con satisfacción.

Antonio Bañuelos, un ganadero con profundas raíces en la localidad palentina de Paredes de Nava

Antonio Bañuelos, el propietario de la ganadería La Cabañuela, tiene un especial cariño a la provincia de Palencia y, más concretamente, a la localidad de Paredes de Nava, de donde es natural su madre.

La localidad de los Berruguete es uno de los destinos más frecuentes de Bañuelos, que se siente orgulloso de seguir manteniendo un contacto directo con los orígenes más cercanos.

«Vengo cada vez que puedo porque me gusta mantener una estrecha colaboración con Paredes de Nava. De hecho, estuve viviendo en esta localidad palentina cuando sólo tenía cuatro o cinco años», explicó Antonio Bañuelos, que reconoce que siente una predilección especial por Palencia, por los palentinos y por todo lo que tenga que ver con Palencia.

Asimismo, Antonio Bañuelos confiesa que una de sus grandes ilusiones es poder debutar en la Plaza de Toros de Palencia, en una de las próximas ferias de San Antolín.

«Es algo que me hace mucha ilusión. Llevo ya algún tiempo pensando en esa posibilidad. Considero que los toros que estamos criando en La Cabañuela se adaptan perfectamente a las condiciones del ganado que suele salir en la Plaza de la Avenida Campos Góticos», comenta el ganadero, que asegura que el hecho de que su ganado tenga un nacimiento más bien tardío «facilita que las reses puedan llegar en perfectas condiciones a las ferias de septiembre».

M.C.D.2022

POESÍA

El Saloncillo poético celebró su reunión mensual en Valladolid

PALENCIA
El Saloncillo poético celebró recientemente su reunión mensual; en esta ocasión con el fin de visitar varios museos de Valladolid, se desplazaron los contertulios a la ciudad hermana desde muy temprano.

A mediodía hubo una comida compartida en la Casa de Palencia y más tarde, en su pequeña biblioteca, se celebró una tertulia amena y variada.

Leyeron poemas Luis Antonio, José Antonio y Enriqueta. También lo hicieron Amparo Magdaleno, quien se reunió con el grupo desde por la mañana, recitando un hermoso poema de Nicomedes Sanz; y Araceli Sagüillo que, acompañada de su marido Andrés Quintanilla, se sumó a la lectura de varios poemas de su libro Tiempo de Silencio, con el que obsequió a los asistentes.

El día resultó hermoso y, en buena parte, gracias a las gestiones previas de Ángeles R. Arango y José Antonio Valle. Junto con Juliana Zurro colaboran cada mes en las reuniones con sus poemas y su fidelidad. Gracias a ellos por todo. Y gracias a todos los asistentes por su compañía, sus comentarios y su amistad.

El regreso, como la ida, en tren, saboreando el encanto que lleva consigo esta forma de viajar.

COLOQUIO

El periodista Tico Medina participa en una charla del Club Extramuros

PALENCIA
El Club de Opinión Extramuros organiza una charla-coloquio que lleva por título "Memorias de un reportero". El invitado es el periodista Tico Medina.

Esta charla-coloquio está programada para este jueves 1 de julio, a las 20,30 horas, en el Salón Rosa del Hotel Castilla Vieja.

LETRAS

Pedro Quintanilla gana el segundo premio del "Ciudad de Badajoz"

PALENCIA
El palentino Pedro Quintanilla Buey acaba de conseguir el segundo premio del Certamen de Narrativa Corta "Ciudad de Badajoz", dotado con 200.000 pesetas.

El escritor es merecedor del segundo premio del certamen que convoca la Diputación de Badajoz por la obra titulada "Volverán con los pájaros". El certamen presentaba este año como novedad el de referirse a cuentos ilustrados.

EXPOSICIÓN Podrá visitarse a partir del 5

La muestra "Las tablas flamencas de la Ruta Jacobea" llega a Palencia

Trata de ser un recorrido por las distintas fases y autores que se engloban en el movimiento y en talleres y escuelas como las de Amberes, Brujas o Gante.

PALENCIA/J.L.R.
Del 5 de julio al 5 de agosto podrá visitarse en Palencia la exposición "Las tablas flamencas en la Ruta Jacobea", organizada a iniciativa de la Diócesis de Calahorra La Calzada-Logroño con el patrocinio del Gobierno de La Rioja, el Ayuntamiento de Oviedo, Caja España y la Fundación Central Hispano.

La exposición trata de ser un recorrido por las distintas fases y autores que se engloban en el movimiento conocido como pintura flamenca y en talleres y escuelas como las de Amberes, Brujas o Gante.

Destaca la presencia de autores muy conocidos como El Bosco, Juan de Flandes, Jan Provost, Van Cleve, Juan de Borgofia, León Picardo, Adrian Isenbrant, Ambrosius Benson, Gerard David y otros. Mencionar asimismo una serie de tablas de autores anónimos y de otras cuya autoría es conocida por los maestros de sus cuadros más representativos y de mayor calidad.

La exposición reúne las mejores obras de pintores flamencos de los siglos XV y XVI del norte de España. Catedrales, iglesias, monasterios, museos y ermitas de La Rioja, País Vasco, Navarra, Asturias, Cantabria y León han cedido sus mejores pinturas de esta época y de este peculiar estilo. También se muestran obras que pertenecen a colecciones particulares.

Algunas de estas pinturas fueron sometidas a una delicada y completa labor de restauración. Las intervenciones se efectuaron en el Taller Diocesano de Restauración de Obras de Arte, ubicado en Santo Domingo de la Calzada.

INICIATIVA
Esta exposición que pronto estará en Palencia está organizada a iniciativa de la Diócesis de Calahorra La Calzada-Logroño, con el patrocinio del Gobierno de La Rioja, el Ayuntamiento de Oviedo, Caja España y la Fundación Central Hispano.

Esta exposición se complementa con la publicación muy cuidada y espectacular de un catálogo de casi 400 páginas, editado a todo color y en gran formato.

En el prólogo del catálogo, el obispo de Calahorra y la Calzada-Logroño describe el objetivo de esta exposición, «la Iglesia ha defendido la legitimidad del arte, siempre que sea tal, porque nos acerca visualmente al Creador; el arte nos muestra lo bello, la capacidad del hombre por embellecer las cosas y eso es un reflejo de la divinidad, la belleza en sí misma».

En esas páginas introductoras, el presidente de Caja España, Marcial Manzano, afirma que esta exposición «es una ocasión única de poder contemplar estas obras maestras, que por su delicadeza y fragilidad no suelen formar parte de exposiciones itinerantes. Y para su óptima exhibición se ha procedido, dentro del mismo proyecto, a su necesaria restauración y cuidada limpieza. A esto hay que añadir un excelente trabajo de investigación, que se plasma en este catálogo». Esta exposición, señala Manzano, es la propuesta que «hacemos para conmemorar el Año Jacobeo 99»; una propuesta excepcional que se «debe a un esfuerzo colectivo de un elevado número de personas, organismos y entidades».

"Las tablas flamencas en la Ruta Jacobea" puede visitarse estos días, hasta este viernes 2 julio, en la Sala Gaudí del Edificio Botines de la capital leonesa. Seguidamente, la muestra viajará a Palencia, del 5 de julio al 5 de agosto. A finales de año será Bruselas donde se exhiba, con el patrocinio de Caja España.

La muestra permanecerá en Palencia hasta el día 5 de agosto.

Grandes importadores de esta pintura

En España, el gusto por la pintura flamenca llegó por el Camino de Santiago, a esto se suma que las relaciones comerciales y económicas entre el norte de España y Flandes eran muy boyantes. Los grandes comerciantes, los incipientes burgueses relacionados con la lana y el sector textil, así como los cabildos de las catedrales españolas, y sobre todo la aristocracia y la nobleza ,fueron los grandes importadores de pintura flamenca.

ACTIVIDADES

La Escuela de Periodismo organiza sus primeros cursos de verano

PALENCIA
La Escuela Superior de Periodismo y Comunicación Social de Valladolid organiza los I Cursos de Verano, que van a desarrollarse durante el mes de julio, destinados no sólo a los profesionales de la actividad periodística sino también a todos aquellos que quieran ampliar sus conocimientos en el apasionante mundo de la información.

La Escuela ha elaborado un programa completo que incluye aspectos fundamentales del mundo de la comunicación: iniciación a la radio, gabinetes de comunicación, diseño, fotografía, infografía e ilustración. Todos estos cursos van a ser impartidos por profesionales de reconocido prestigio.

El número de alumnos de cada uno de los cursos es reducido. La información puede obtenerse en esta escuela superior, calle Fray Luis de León 16, o bien en el teléfono 983 217559.

INAUGURACIÓN

El Museo de Victorio Macho se reabre el 2 tras la reforma de Roca Tarpeya

PALENCIA/J.L.R.
En un singular promontorio sobre una escarpada ladera que asoma al Río Tajo se encuentra Roca Tarpeya, lugar elegido por escultor Victorio Macho para edificar en 1953 su casa y su taller. Hoy, tras la importante rehabilitación realizada, este bellísimo espacio acoge la sede de la Real Fundación de Toledo.

Ésta, como consecuencia de su fusión con la Fundación Victorio Macho, pasó a ser la titular del legado del escultor, incorporando a sus fines la conservación y difusión de su figura y obra.

El primer objetivo de la Real Fundación de Toledo ha sido la rehabilitación del conjunto de edificios, que se encontraba muy deteriorado, adecuándolo a un nuevo programa de usos, entre los que se contemplaba de un modo prioritario la reapertura del Museo de Victorio Macho, que tendrá este viernes 2 de julio, y a la que asistirán autoridades palentinas.

M.C.D.2022

DIPUTACIÓN Se celebrará el 25 de julio coincidiendo con la festividad de Santiago Apóstol

La Comisión de Gobierno elige a Villasirga para celebrar el XV Día de la Provincia

También se aprobó la adjudicación de 103 obras de diversos planes de inversión en la provincia, por un importe de 1.324 millones, destacando la adjudicación del Centro de Especialidades Médicas de Cervera en 239,5 millones.

PALENCIA
Los miembros de la Comisión de Gobierno de la Diputación, en la reunión celebrada ayer, aprobaron en el apartado de Cultura y Turismo el programa y el presupuesto del XV Día de la Provincia, que tendrá lugar en Villalcázar de Sirga el próximo 25 de julio coincidiendo con la festividad de Santiago Apóstol. La cantidad asignada a la tradicional fiesta de carácter anual asciende a 1.425.200 pesetas.

El programa contempla dianas y pasacalles; la instalación de una carpa en la Plaza Mayor con degustación de dulces de la Sirga y recuerdos del peregrino; misa de peregrinos concelebrada en la Iglesia de Santa María la Blanca y cantada por la Coral Carrionesa; y el acto central de homenaje a la provincia, a celebrar a las 13 horas del 25 de julio en la propia iglesia de Villalcázar. Actuará como presentador el director de *Diario Palentino*, Mariano Valero, corriendo el posterior pregón a cargo del escritor, poeta y periodista palentino, Miguel de Santiago. Clausurará el acto el presidente de la Diputación en funciones, Jesús Mañueco.

En la jornada de tarde del XV Día de la Provincia, a partir de las 18 horas, se llevará cabo el Festival de Danzas del Camino de Santiago, con la intervención del Grupo Provincial de Danzas, el Grupo de Danzas de Villasirga, el Grupo de Paloteo de Frómista y Almacántaro. Pondrá el colofón a la tradicional celebración festiva un concierto del acreditado grupo palentino de música folk "Yedra".

Centro de Especialidades

En el apartado de obras se aprobó la adjudicación de 103 correspondientes a diversos planes de inversión en la provincia, por un importe de 1.324 millones, destacando entre ellas la adjudicación de los trabajos para construir el Centro de Especialidades Médicas de Cervera de Pisuerga a la empresa Río Mayor S.L en 239.456.935 pesetas. Al concurso para la adjudicación de este importante proyecto sanitario para la Montaña Palentina se presentaron cinco ofertas, considerando la elegida como la más ventajosa.

En cuanto a los Planes Provinciales, la Comisión de Gobierno dio el visto bueno a 22 proyectos técnicos, pliegos de condiciones y expedientes de contratación del mismo número de obras por importe de 166 millones de pesetas. Hay que destacar entre los proyectos el ensanche y refuerzo del firme de la carretera de Saldaña por Acera de la Vega a la C-615, estimada en 55 millones; la ampliación y el acondicionamiento del cementerio de Carrión de los Condes, en 20 millones; y la reforma del puente de Villanuño de Valdavia, también en 20 millones.

En el Área de Presidencia se aprobó el pago de ayudas a diversas empresas para la generación de empleo por importe de 3.161.440 pesetas, ayudas enmarcadas en el Plan de Empleo en el Medio Rural. También se aprobaron varias facturas correspondientes a la Convocatoria de Recuperación de Espacios Periurbanos, cifrada en 1.571.195 pesetas.

Obras en edificios religiosos

Asimismo, se dio el visto bueno a la relación de ayudas para edificios de carácter religioso en la provincia, a través del convenio que a mantienen la Junta, Obispado y Diputación por valor de 75 millones.

Se beneficiarán de las ayudas las iglesias parroquiales de Lantadilla, Saldaña, Camporredondo, Abia de las Torres, Amayuelas de Arriba, Añoza, Belmonte, Castrillo de Don Juan, Castromocho, Cornón de la Peña, Dehesa, Fuentes de Valdepero, Guardo, Hornillas, Intorcisa de la Peña, Lagartos, Lantadilla, Manquillos, Nestar, Piedrasluengas, Quintanilla de Onsoña, Requena, Revilla de Campos, San Cristobal de Boedo, San Mamés, Sotillo de Boedo, Triollo, Velilla de Tarilonte, Villalafuente, Villantodrigo, Villanueva del Rebollar, Villotilla. También recibirán subvenciones la iglesia mayor y la de San Telmo, en Palencia, y las ermitas de Ampudia y Villalumbroso.

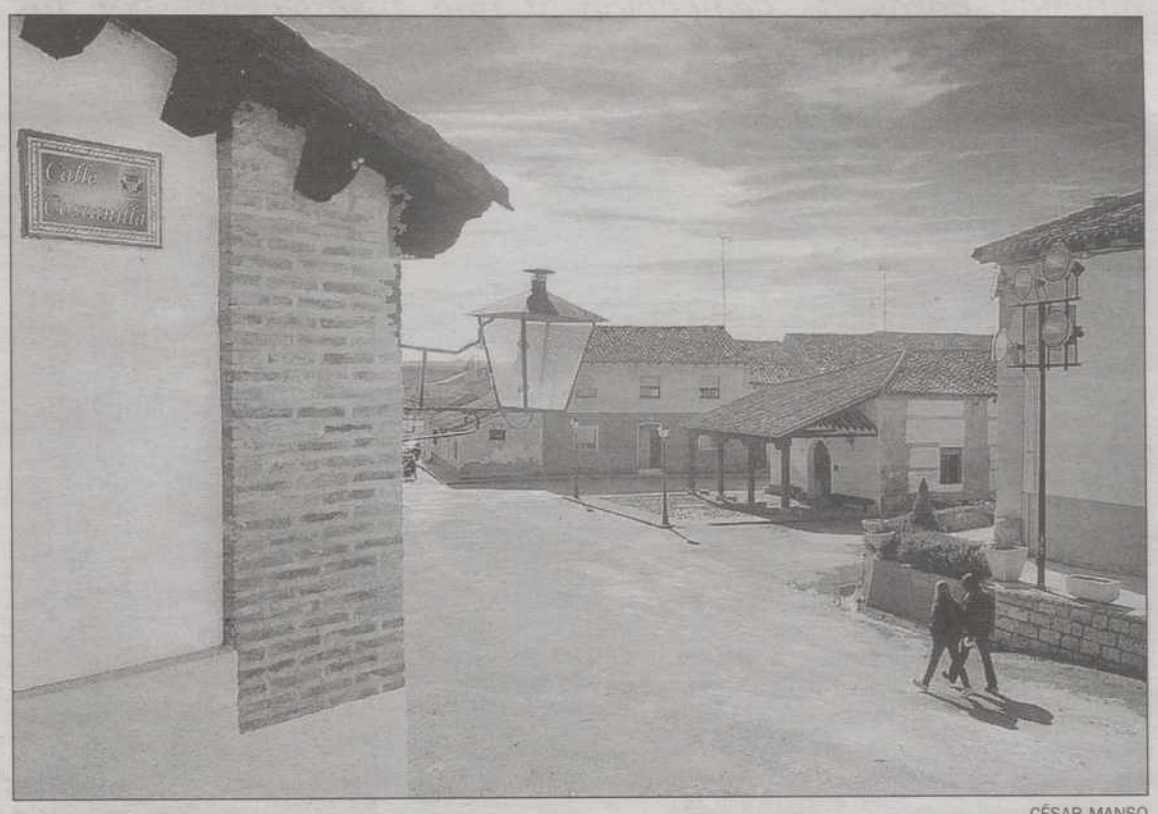

CÉSAR MANSO

Villalcázar de Sirga acogerá la edición de este año del Día de la Provincia.

El alcalde de Carrión, molesto al cambiarse a última hora la ubicación de la festividad

Según informa *Cristina Esguevillas*, el Día de la Provincia, que en un principio se otorgaron a Carrión -según se tuvo conocimiento oficial en un Pleno la Corporación carrionesa por parte de la Diputación el pasado 30 de abril- se llevará a cabo en Villasirga como resultado de una segunda decisión de la Institución Provincial. Además, José Ramón Blanco, reelegido como primer representante municipal por una formación independiente -que en su día se puso en contacto con representantes de la Diputación para coordinar los actos festivos del día 25 de julio- conoció que también se ha retirado la subvención por valor de 400.000 pesetas que, como venía siendo costumbre, se otorgaba a la Feria de Turismo de Carrión, que tendrá lugar en el mes de agosto. Para Blanco, esta decisión «sólo intenta perjudicarme políticamente. Mañueco sólo quiere hacerme daño a mí y al pueblo de Carrión». Además, ante el conocimiento de la dimisión del concejal del PP, Ramón Arconada, el regidor se pregunta «qué extrañas ordenes se habrán dado para que este hombre tenga que abandonar el partido».

ASTUDILLO En el Monasterio de Santa Clara

Emotivo concierto del Coro "Regina Angelorum" dentro del Festival de Música

ASTUDILLO
El pasado domingo en el Monasterio de Santa Clara de Astudillo, el Coro "Regina Angelorum" protagonizó un emotivo concierto de cantos marianos, ante una 100 personas, entre las que se encontraban las monjas del monasterio, situadas en una estancia superior al fondo de la iglesia.

El coro palentino, dirigido por Jorge Luis Colino, comenzó el concierto con dos "Antífonas Gregorianas", para continuar con una "Cantiga" de Alfonso X, interpretada en galaico-portugués, y dos piezas del "Cancionero de Upsala", la segunda de la cuales, titulada "Ela don, don, Verges María", fue cantada en occitano.

Completaron la sesión obras de Tomás Luis de Victoria, Corre de Arauxo y otras más modernas, como una canción del Cardenal Merry del Val y una popular dedicadas ambas a la Virgen.

Acompañado al órgano por David Largo Dios, el Coro palentino cantó una canción popular siciliana, una composición de Kodaly y otra de Torres, dedicada al padre Pablo Colino, autor de los arreglos musicales.

Para finalizar, y como sorpresa a las mojas, "Regina Angelorum" interpretó el "Himno a Santa Clara de Asís" que, ante la petición de Jorge Luis Colino, fue coreada por la religiosas y por el público asistente.

ROSA MARCOS

El coro "Regina Angelorum" durante el concierto en el Monasterio de Santa Clara en Astudillo

M.C.D.2022

AGUILAR Una de sus primeras obras fueron unos esquíes que talló cuando era un niño

Herminio Revilla muestra sus trabajos en maquetas y maderas durante el verano

Nunca tuvo una formación previa, tampoco ha visto demasiado arte y, como él mismo reconoce, sus trabajos desprenden muchas horas de dedicación y una predilección por las tareas y costumbres castellanas de tiempos pasados.

AGUILAR/ANA GARCÍA

Herminio Revilla está exponiendo sus trabajos desde las fiestas patronales y hasta que finalice el verano, en una muestra permanente que se encuentra en la calle Pesquera número 20 de Aguilar de Campoo.

La iniciativa de este vecino de Aguilar, parte de años atrás cuando él y su mujer decidieron mantener la obra de Herminio en un bajo donde, además de realizar maquetas y tallas, pudiera mostrar al público lo que era capaz de realizar.

Aunque las tallas son magníficas y con un temario variado, lo que más suele llamar la atención son las maquetas. Éstas, que superan la decena, son réplicas de lugares que se producen en las labores y tareas típicas de Castilla. Además de esta peculiar característica, todas tienen el añadido de mostrarse en movimiento.

De esta forma, el visitante se encuentra con: un pozo de extracción de petróleo; un molino que recoge agua de un arroyo y lo envía hasta una fuente, uno que tritura el trigo; otros molinos que con la fuerza del movimiento del agua machacan piezas de lana; una matanza de cerdo con todo el instrumental y el propio animal, que mueve su hocico como si supiera lo que le espera; o una gran maqueta que recoge toda la maquinaria con la que trabajan las empresas galleteras de la localidad.

A.G.

Hermino Revilla en su taller de Aguilar de Campoo, rodeado por algunas de sus obras.

Desde que era un niño

El período de las maquetas llegó un poco más tarde al taller de Hermino. Lo que le llevó a darse cuenta de lo que podían realizar sus manos, fue la madera. Como él explica «llevo prácticamente toda mi vida haciendo cosas con la madera».

«Mi primer trabajo serio fue con diez años y, como ves, aún lo conservo en el taller. Se trata de una cadena y un arco de madera en una sola pieza. No tiene un significado concreto, pero me llevó tiempo hacerlo. Recuerdo que, cuando era pequeño, todos me identificaban porque siempre tenía una navaja y un trozo de madera en la mano», rememora Herminio.

Otra de sus obras durante su infancia fueron unos esquíes que se hizo para la nieve. «Antes no teníamos posibilidades de tener juguetes como ahora. Yo puede hacerme alguno gracias a lo que me gustaba tallar y hacer cosas».

A pesar del don precoz para la talla, reconoce que su época no fue la mejor para ello: «Ahora podría tener más ventajas. Puedes disponer de una formación. En aquellos tiempos enseguida había que comenzar a trabajar. Aún así, no he dejado nunca de hacer estas cosas».

La prueba, es que su taller está lleno de imágenes, figuras y maquetas que, como él indica, «no es un trabajo de hace dos días. Esto requiere muchos años de trabajo».

La historia de las maquetas es algo diferente: «De adolescente me fui a la Escuela de Artes y Oficios de Barruelo. Entonces comencé con la rama de Electricidad, por lo que, todos estos trabajos que se ven en movimiento, tienen su origen los conocimientos de electricidad y electrónica que guardo de esa época».

Esta formación lo llevó a trabajar, antes de su prejubilación, como electricista en la empresa Galletas Fontaneda.

Reconoce que «últimamente me ha dado más por trabajar madera. Las maquetas son cosas más concretas. Además me ocupan bastante espacio y de momento no he comenzado ninguna. Pero, por supuesto, no descarto que vuelva ha realizar más adelante alguna que otra nueva maqueta».

Sobre éstas, Herminio Revilla responde rápido y anuncia que no vende las maquetas. «He tenido posibilidades de hacerlo e incluso hay gente que está interesada en comprar alguna, pero no las vendo. Lo mismo me ha ocurrido con algunas tallas. Sólo he vendido dos trabajos: uno porque, francamente, me salió mal y me iba a desprender de él, entonces, una persona me lo pidió y se lo regalé. El otro ha sido un compromiso. Es una Virgen del Carmen, realizada en madera, que hice para la iglesia de Barruelo. El sacerdote y yo nos conocemos desde niños y un día vino al taller y vio la que yo tenía aquí. Entonces le hice una para la parroquia», dice el artista mientras se recorre el taller de una sala a otra.

Herminio aclara que ni su idea ni la de su mujer, es vender nada. «Sólo pretendemos que la gente disfrute con estos trabajos. Ni siquiera en nuestra casa tenemos maquetas o tallas. Todo está aquí y para que lo vea quien quiera».

NUNCA VENDE

Herminio advierte que sus trabajos no están a la venta. La exposición se mantiene para que sea visitada, no para adquirir ninguna pieza. Únicamente, en una ocasión, realizó una talla de la Virgen del Carmen para la iglesia de Barruelo de Santullán.

A.G.

La muestra permanecerá abierta durante todo el verano.

«No se puede superar a los grandes artistas»

Herminio habla sobre la madera y las múltiples formas que la propia naturaleza pueden darla: «Hay muchas cosas que parecen obra del artista en lo referente a tallas. Muchas veces no es así. Paseando por el bosque te encuentras con muchas raíces que ya tienen una forma o te dan una idea de lo que puedes hacer con ellas. Es cierto que luego pones la imaginación y el esfuerzo, pero si la revisas de diferentes maneras, al final hay que tratarla poco para representar algo concreto». Como ejemplo muestra una talla que representa a un ciervo que ha perdido su cornamenta o un tronco que simula una presión o fuerza realizada por unas manos.

Por otra parte, opina que en el tema del arte, no hay nada que inventar. «Hay grandes artistas en la historia a los que nadie superará. Por esto, los que actualmente nos dedicamos a ello, tenemos que desarrollar más imaginación e intentar que sea algo diferente, aunque nunca será mejor».

«Me hubiera gustado ver muchos museos»

Visitar muchos museos y ver infinidad de obras de arte, es algo que lo que más hubiera gustado a Herminio. «No he tenido ni mucho tiempo, ni muchas oportunidades para visitar galerías y museos. Quizás todo ello me hubiera dado otra visión de algunas obras pero, por otra parte, no recoges ideas de nadie, no copias nada de nadie, y realizas los trabajos con ideas únicamente tuyas», argumenta convencido.

Reconoce que «no soy de mucho dormir, por eso cuando estoy en la cama, la verdad, se me ocurren muchos de los trabajos que luego se ven en la exposición. Respecto a las maquetas no. Estas son reproducciones, pero los trabajos en madera sí son más para pensar e imaginar», concluye comentando Herminio.

La exposición permanente de este vecino de Aguilar, es un paso obligado para aquellos que durante este verano, se dispongan a visitar la localidad y gusten de trabajos artesanales que les maravillarán según vayan visitándolos.

M.C.D.2022

GUARDO Los trabajos estuvieron paralizados durante el mes de abril por la climatología

Las obras en la carretera de Cantoral podrían finalizar antes de marzo del 2000

Los trabajos que se realizan en la carretera que une Guardo con Cantoral de la Peña, y que cuentan con un presupuesto total de 799 millones salidos del MINER, podrían terminarse antes de marzo del 2000, fecha prevista en un principio.

GUARDO/WIFREDO ROMÁN

Las obras que en la actualidad se están realizando en la carretera comarcal que une la villa palentina de Guardo con Cantoral de la Peña, podrían terminarse antes de marzo del año 2000, fecha prevista en un principio para la conclusión de los trabajos.

Según explicó Fernando Mariscal, jefe de la empresa adjudicataria de dichas obras, «el plazo programado se cumplirá sin problemas, aunque tratarán de finalizar antes de ese momento».

Las obras para mejorar los 27 kilómetros de carretera que unen Guardo con Cantoral, comenzaron en los primeros días de mes de abril, aunque durante algunas semanas estuvieron prácticamente paralizadas debido a las frecuentes lluvias y a la climatología adversa que sufrió el Norte de la provincia de Palencia. «En abril apenas pudimos trabajar nada y puede decirse que las distintas tareas comenzaron a realizarse con normalidad a comienzos de mayo», comentó Mariscal.

En la actualidad, las tareas que se realizan en este itinerario comprenden movimientos de tierras y obras de fábrica, consistentes en la instalación de canales de desagüe en las dos márgenes de la vía. Mientras que el trabajo de desplazamiento de tierra ha sido realizado en su mitad, las obras de fábrica se encuentran en el último tramo de su ejecución.

Tres equipos

Para realizar estas labores, trabajan en estos momentos tres equipos diferentes y se espera que en el conjunto de la obra participen alrededor de veinte personas.

Según informó Fernando Mariscal, «aproximadamente la mitad de las contrataciones emplearán a gente de la comarca, que cubrirán puestos de peones, ayudantes de topografía y también habrá algún maquinista».

Las obras de la carretera que enlaza la villa de Guardo y Cantoral cuentan con un presupuesto total de 799 millones de pesetas y han sido posibles gracias a los fondos comunitarios que gestiona el MINER.

Cantoral de la Peña podrá ver finalizada en breve la carretera que le une con Guardo.

El firme del trazado se ensanchará cuatro metros y tendrá nuevos enlaces de entrada

Las obras de mejora del firme en la carretera comarcal que enlaza la villa palentina de Guardo con Cantoral de la Peña, tienen previstas además unas tareas que servirán para ampliar el ancho de esta vía, que pasará de los seis metros con los que cuenta en la actualidad, a ocho, más uno de berna o seguridad, en cada sentido de circulación.

Así mismo, la empresa adjudicataria de esta mejora del firme, eliminará las curvas que actualmente dificultan la circulación, mejorará su trazado y construirá un paso elevado que sustituirá el paso a nivel que existe en estos momentos en la localidad de Tarilonte de la Peña.

Además, se van a instalar enlaces de entrada a numerosas localidades de esa zona, tales como Pisón, Loma, Villalbeto, Tarilonte de la Peña, Velilla de Tarilonte, Villafría o Intorcisa.

Por último, y aunque el actual trazado de la carretera no será alterado en exceso, la vía futura se alejará unos metros del pueblo de Muñeca.

Los responsables de las modificaciones en este tramo de la comarcal que une estos dos pueblos, apuntaron que «en estos momentos ya hemos empezado a trabajar en todos los pueblos que une esta la carretera y se han realizado algunas labores en las localidades que van desde Muñeca a Cantoral».

Las obras no serán interrumpidas durante los meses de verano, ni se experimentarán ninguna detención hasta su definitiva finalización.

En opinión del jefe de la obra, Fernando Mariscal, «no esperamos tener problemas ante la mayor circulación de vehículos de la época estival, aunque en todo caso, sí tendremos en cuenta este hecho a la hora de aumentar las precauciones.

GUARDO

La Confederación de Empresarios organiza dos nuevos cursos

GUARDO/WIFREDO ROMÁN

La Confederación Palentina de Organizaciones Empresariales (CPOE) organizará dos nuevos cursos de inscripción gratuita en la localidad palentina de Guardo. En concreto, los dos programas formarán a los participantes en temas de fiscalidad, control de gastos, salarios y nóminas en pequeñas y medianas empresas.

Los dos cursos educativos comenzarán en los primeros días de julio y se prolongarán hasta finales de septiembre, acumulando trescientas horas de duración.

Respecto a las admisiones de interesados, la organización permitirá que participen 15 personas en cada curso, en los que recibirán cinco horas diarias de formación.

Carlos Merino, profesor que participa en la dos convocatorias, explicó que «las actividades serán enteramente prácticas, para que los alumnos puedan luego hacer vales los conocimientos adquiridos en cualquier empresa».

De este modo, Merino aseguró que «el objetivo perseguido es lograr la inserción laboral de los participantes en los cursos, después de dotarles de unos conocimientos prácticos y no tanto de generalidades teóricas».

Para cumplir esta misión, la CPOE ha creado una bolsa de trabajo y está en contacto con diversas empresas para facilitar empleo a algunas personas que hayan tomado parte en estos cursos formativos.

La finalización de las dos iniciativas ha nacido del Fondo Social de Empleo y de la Junta Regional, pudiendo lograr los interesados más información en las oficinas de la Confederación en Guardo.

Desde el pasado febrero, la CPOE ha organizado diferentes cursos relativos a la creación y administración de empresas y los organizadores valoran de forma satisfactoria el trabajo realizado.

En el día de hoy, la Confederación presentará en Aguilar otros programas de fiscalidad e informática.

! FIESTAS !

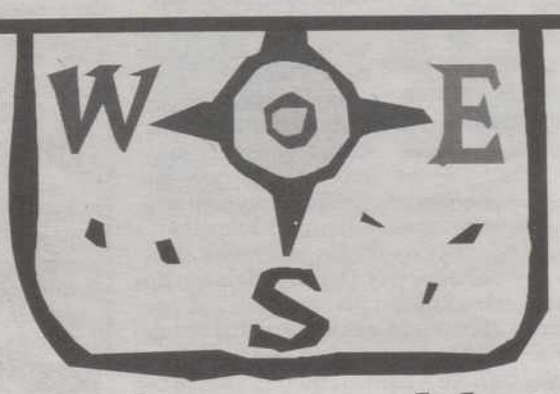

¿Quieres ver publicado en el periódico el programa de fiestas de tu pueblo?

DIARIO PALENTINO va a realizar un esfuerzo informativo para que todos los palentinos puedan disfrutar de las fiestas de sus pueblos. Para ello, si quieren ver publicados los programas festeros en el periódico sólo tienen que enviárnoslos a la mayor brevedad posible para que podamos dar la oportuna cobertura informativa.

M.C.D.2022

QUINTANA DEL PUENTE Los afectados solicitan una solución rápida y efectiva al Ayuntamiento

Una bajada de presión del sistema general de agua origina graves problemas al vecindario

La rotura, hace dos meses, de una tubería de aguas residuales contaminó los pozos del pago "El Soto", en las inmediaciones de Quintana, que desde entonces se abastece del agua de la localidad, con el consiguiente perjuicio para los vecinos.

QUINTANA DEL P./L.M.RIVAS

Una disminución en la presión del sistema general de suministro de agua de Quintana de Puente ha provocado en el último mes y medio numerosos problemas a las más de 250 personas que habitualmente viven en el casco urbano de la localidad cerrateña.

Según confirmaron algunos de los vecinos, el origen del problema se remonta varios meses atrás, cuando la rotura de una conducción de aguas residuales procedente de un establecimiento hotelero ubicado en las inmediaciones de la autovía de Castilla, contaminó los pozos de los que se surtían doce familias, una explotación agrícola y un taller ubicados en el denominado pago "El Soto", en las cercanías de Quintana del Puente.

«El problema es que esa tubería nueva que colocaron para las aguas fecales no tiene caída y llegó un momento en el que salió por la arqueta y fue parar al pozo, contaminándolo», comentó un vecino de "El Soto", quien aseguró que los olores ya se venían padeciendo desde meses antes de que se produjera la rotura y filtración de las aguas fecales hacia los pozos de los que se aprovisionaban estas familias.

Como medida de precaución el Ayuntamiento remitió una circular prohibiendo el consumo del agua de los dos pozos, y facilitó inmediatamente el suministro -más de 50.000 litros diarios- desde el sistema que abastece la localidad, lo que produjo una bajada en la presión -desde primeras horas de la mañana y hasta la noche- que se deja sentir diariamente en todas las casas de Quintana del Puente con mayor o menor intensidad.

«Desde las ocho de la mañana hasta las once de la noche apenas sí hay presión en el agua. O no tienes agua, o cuando llega lo hace a un 30 o 40 por ciento de su capacidad, con el consiguiente problema que acarrea, tanto a los vecinos, que tienen problemas para ducharse, fregar o lavar, como a los comercios, y en especial los bares, que ven cómo las cafeteras tienen problemas para funcionar, o como no hace hielos porque no llega el agua», señaló uno de los afectados.

LUIS RIVAS

Los vecinos, y en especial los establecimientos públicos, sufren la falta de suministro de agua.

Anormalidad

Precisamente Félix Teruel, que regenta uno de los bares de Quintana del Puente, explicó a Diario Palentino las peripecias por las que pasa día a día en su negocio desde que el agua ha dejado de llegar con normalidad.

«Empezamos a primera hora de la mañana, cuando ya no tienes agua. La cafetera, que va por agua, no alcanza la presión suficiente y quema el café. Otro tanto ocurre con la vajilla. Hasta la noche, que es cuando más o menos empieza a restablecerse la presión habitual, tengo que ir almacenándolo para fregarlo al final. Incluso las máquinas de hielo funcionan a ratos. Es un desastre, esto no puede seguir así», explicó el propietario del bar que ve como llega el verano, la afluencia de visitantes, y las fiestas -a finales de julio- y la situación, tras mes y medio de tira y afloja entre el Ayuntamiento y los vecinos, no tiene visos de solucionarse.

PASIVIDAD

Si hay algo que los vecinos echan en cara al alcalde de la localidad, José Luis Merino, es la falta de interés y la pasividad demostrada para solucionar el problema, puesto que ya han sido varias las ocasiones en las que se han dirigido a él.

Agravamiento

«Nos tememos que esto empeore puesto que a mayor número de vecinos, menor presión aún y mayores problemas, por lo que de adoptarse las medidas, que sea ya», señaló otro de los vecinos de Quintana del Puente, que comprueba desesperado como no puede llevar una vida normal desde que las subidas y bajadas de presión son constantes e imprevisibles.

Varios de los afectados consultados por Diario Palentino no desecharon la posibilidad de elevar una queja formal al Ayuntamiento, y en el caso de que no se vean atendidas sus peticiones, acudir a otras instancias para solucionar un problema, grave, que se complica aún más en opinión de los vecinos, por la pasividad que ha demostrado el Ayuntamiento, al cual exigen la toma de medidas urgentes que acaben con una problemática que afecta a los más de 250 vecinos de Quintana del Puente.

LUIS RIVAS

Este es uno de los pozos contaminados por las aguas fecales.

La diarrea menguó en 12.000 litros la producción de 500 vacas

La contaminación de los pozos de "El Soto" provocó problemas no sólo a doce familias sino a las 500 cabezas de ganado de una explotación que vio cómo su producción lechera disminuía unos 400 litros al día, alrededor de 12.000 litros durante el tiempo que utilizaron agua contaminada.

«Estuvimos un mes utilizando el agua contaminada para las vacas, puesto que eso era mejor que dejarlas sin nada. Las diarreas que sufrieron influyeron en la producción», explicó el responsable de la explotación ganadera de "El Soto", quien aseguró que desde el Ayuntamiento, inicialmente, se achacó la contaminación del agua a la putrefacción de las algas. «Era imposible. Desde el principio pensamos que era de la nueva tubería ya que llevaba oliendo mal al menos cuatro o cinco meses. Al final rebentó y contaminó los pozos», comentó este ganadero.

Desde esa fecha la explotación recibe 50.000 litros diarios para el mantenimiento de reses y cultivos.

VILLAMURIEL

El Ayuntamiento aprobó un gasto de 10 millones para las fiestas de agosto

VILLAMURIEL/L.M.RIVAS

Las fiestas de la Virgen y de San Roque que se celebrarán los próximos días 13,14,15 y 16 de agosto contarán con un presupuesto de diez millones de pesetas, según acordó por unanimidad el pleno del Ayuntamiento de Villamuriel de Cerrato en la penúltima sesión plenaria -la última servirá para aprobar el acta de este Pleno- antes de la constitución de las nuevas corporaciones.

El Ayuntamiento no obstante dejó pendiente la elaboración del programa. «Únicamente nos limitamos a aprobar el gasto global de los festejos. El programa aún no está elaborado, eso vendrá más adelante», comentó Rafael Vázquez Sedano, alcalde en funciones de Villamuriel de Cerrato.

Las reuniones con los distintos colectivos para perfilar los actos ya han comenzado y se intensificarán en los próximos días.

Por otro lado, en esta misma sesión plenaria de aprobó el pliego de condiciones para la contratación del servicio de limpieza de edificios escolares y municipales.

Se acordó, con el dictamen favorable de la comisión informativa de Hacienda la tramitación ordinaria del expediente, la adjudicación por el procedimiento abierto y concurso de este servicio por un montante de 17.569.884 pesetas.

Finalmente, el último de los puntos de interés, la adjudicación de un kiosco para la venta de prensa, libros, tabaco y golosinas en la segunda fase de Ciudad jardín quedó desierta ante la falta de proposiciones. El Pleno decidió archivar el expediente tramitado para adjudicar la utilización privativa del terreno del kiosco.

HORNILLOS

"Viejo Castillo" convoca el XII Certamen Provincial de Cuentos Infantiles

HORNILLOS DE CERRATO

La Asociación "Viejo Castillo" de Hornillos de Cerrato ha convocado, con motivo de la celebración de la XV Semana Cultural de la localidad, el decimosegundo Certamen provincial de Cuentos Infantiles originales dotado con un premio de 35.000 pesetas para el primer clasificado y de 20.000 para el segundo.

Patrocinado por la Diputación Provincial de Palencia, el Ayuntamiento de Hornillos de Cerrato y el Coto de Caza "San Blas", los trabajos deben ser entregados antes del 15 de julio.

El cuento que resulte ganador se publicará en la revista "Viejo Castillo" del mes de agosto.

M.C.D.2022

FRÓMISTA Inauguró el parque "Villa del Milagro" y entregó los diplomas a los 13 alumnos

Clemente Pita clausuró las obras realizadas por la Escuela Taller "Camino de Santiago"

Durante dos años se contó con un presupuesto total de 81.342.298 pesetas, que también incluye la restauración de la iglesia de Santa María del Castillo.

FRÓMISTA/C. ESGUEVILLAS

El subdelegado del Gobierno en Palencia, Clemente Pita, clausuró ayer las obras de la Escuela Taller en Frómista, en presencia del director provincial del INEM, Sotero Fernández Pinilla, y las autoridades locales de Frómista.

Durante el acto se procedió a la entrega de diplomas de los 13 alumnos que han finalizado los cursos y la inauguración del Parque "Villa del Milagro", uno de los proyectos que han realizado los alumnos de la Escuela Taller durante dos años con un presupuesto total de 81.342.298 pesetas, que también incluye la restauración de la iglesia de Santa María del Castillo.

La recepción de las autoridades institucionales tuvo lugar en la Biblioteca Municipal, ubicada en la Casa Consistorial donde a su vez se procedió a la clausura y entrega de diplomas a los alumnos que se han preparado en tres módulos: carpintería, albañilería y medio ambiente.

El anfitrión, Antonio Revilla, tras presentar a los ilustres invitados, recordó la antigua imagen de «los metros de tapial que ocultaban la visión de la iglesia de San Martín, donde ahora se ha creado un espacio en el corazón de Frómista que no lo tiene ningún otro pueblo de Castilla y León». De esta forma el alcalde saliente dio las gracias a los alumnos y alumnas de la Escuela Taller «porque con vosotros hemos podido rescatar ese espacio cerrado para convertirse en una vista espaciosa y luminosa, así como la recuperación de la iglesia de Santa María del Castillo». En su breve discurso, Antonio Revilla no olvidó felicitar al equipo formado por la directiva de la Escuela Taller y a los monitores del curso.

FELICITACIÓN

Pita Garrido, felicitó al Ayuntamiento de Frómista por la «feliz idea de proyectar en 1997 una Escuela Taller para insertar a jóvenes en el mundo laboral». De los 30 alumnos, 17 han conseguido trabajo.

Por su parte, Clemente Pita Garrido, felicitó al Ayuntamiento de Frómista por la «feliz idea de proyectar en 1997 una Escuela Taller para insertar a jóvenes en el mundo laboral». De los 30 alumnos que empezaron recogen su diploma 13, lo que significa que 17 jóvenes han conseguido trabajos estables.

El subdelegado del Gobierno recordó los objetivos de la Escuela Taller, felicitó a los monitores y a la directora, Cristina Antón, «por su esfuerzo en permanente contacto con los alumnos». El director del INEM agradeció el buen resultado del proyecto. «Tenemos grandes esperanzas en Frómista, un lugar mágico, centro de caminos culturales y de comunicaciones. Esperamos que la nueva Corporación promueva iniciativas de este tipo», apuntó Pinilla.

Un momento de la inauguración del nuevo parque fromisteño.

Un nuevo espacio verde en el entorno de San Martín

A continuación la comitiva se desplazó al parque "Villa de Milagro", donde el representante del gobierno cortó la banda inaugural para pasar a conocer las dependencias de la Residencia de la Tercera Edad "Villa del Milagro". Desde allí se visitó la iglesia de Santa María del Castillo, -que en un futuro tendrá un uso cultural- y el Museo de la iglesia de San Pedro, degustándose un vino español en la reciente estrenada Casa de la Cultura "Pilar Pulgar"

Por otro lado, desde la dirección de la Escuela Taller se ha solicitado la realización de un nuevo proyecto en Frómista que, en un principio, estaría formado por 30 alumnos y constaría, en caso de ser aprobado, de cuatro módulos.

Los trabajos se centrarán en las vidrieras para su inserción en Santa María del Castillo, y la iglesia de San Pedro; un módulo de conservación del Retablo de la iglesia de San Pedro; un módulo de albañilería para la pavimentación de los entornos de Santa María del Castillo y terminación del muro de contención de este mismo edificio; y un cuarto módulo para extender el parque Villa del Milagro en un nuevo tramo.

FRÓMISTA

Un pacto entre PSOE y UR otorgará la Alcaldía a la edil socialista Carmen Rojo

FRÓMISTA/C. ESGUEVILLAS

Un pacto local alcanzado entre el Partido Socialista y Unidad Regionalista en la noche del pasado lunes ha otorgado la Alcaldía en Frómista durante los próximos cuatro años a Carmen Rojo, portavoz del grupo socialista en la localidad.

Para llegar a este acuerdo de gobernabilidad municipal, que se consiguió a ultima hora después de dos reuniones, Unión Regionalista solicitó mantener el puesto de teniente alcalde por parte de sus ediles, así como la posesión de las Concejalías de Economía y Hacienda y Cultura, mientras que el partido socialista pidió la posesión de la Alcaldía, pasando a formar la oposición los ediles del Partido Popular.

En un principio los concejales de Unidad Regionalista propusieron un gobierno tripartito junto a PSOE y PP con una Concejalía para los populares, propuesta que fue rechazada por los ediles de esta formación política, quienes pretendían mantener la presidencia municipal como el partido más votado por los fromisteños en la lista electoral que presentaron en los pasados comicios del 13 de junio.

TRABAJO

Carmen Rojo, que será nombrada alcaldesa el próximo día 3 de julio por el PSOE, manifestó su intención de «trabajar por el bien común del pueblo, a través de reuniones periódicas».

Carmen Rojo, que será nombrada alcaldesa el próximo día 3 de julio por el PSOE, manifestó ayer a *Diario Palentino* su intención de «trabajar por el bien común del pueblo, a través de reuniones periódicas para llegar a consensos dando opción a la participación del pueblo, con la finalidad de que sepa en todo momento qué es lo que se hace desde el Ayuntamiento".

Hay que recordar que el PP consiguió 4 concejales por los 3 del PSOE y los 2 de UR.

RUTA JACOBEA Los participantes visitarán también Galicia y Portugal

El Descenso Cultural del Duero estará dedicado este año al Camino de Santiago

SALAMANCA/EFE

La IV Edición del Descenso Cultural del Duero, que se celebrará entre el 28 de julio y el 12 de agosto, estará dedicada este año al Camino de Santiago, de tal manera que los participantes cubrirán varias jornadas de la Ruta Jacobea desde Soria hasta Santiago de Compostela.

Según destacó ayer Pedro Luis Ramos, director del Centro de Estudios del Duero, la principal novedad de este año será la visita, además de Santiago de Compostela, Oporto y Salamanca, declaradas Ciudades Europeas de la Cultura de los años 2000, 2001 y 2002, respectivamente. Precisamente, las universidades de Salamanca y Oporto colaborarán con las de Valladolid, Burgos, León, Santiago de Compostela y Viseu en la organización de esta edición.

Los estudiantes interesados en participar podrán inscribirse abonando la cantidad de 49.000 pesetas por todo el recorrido. Durante la primera parte del trayecto se recorrerá el románico de Soria, Santo Domingo de Silos (Burgos), Frómista y Carrión de los Condes (Palencia), además de la Sierra de Urbión y la Laguna Negra. León, Astorga, Ponferrada, los montes gallegos y Santiago completarán el itinerario de la primera semana, mientras la ruta de la segunda semana comenzarán en las Arribes del Duero, y la zona de las quintas donde se elabora el vino de Oporto hasta llegar a ésta ciudad.

ROSA MARCOS

Se recorrerá el tramo palentino de la Ruta Jacobea.

M.C.D.2022

Ambos políticos manifiestan la importancia del desarrollo del Estatuto de Autonomía

Lucas y Jaime González resaltan la necesidad de potenciar el Parlamento autonómico

El presidente de la Junta de Castilla y León, Juan José Lucas, y el vicesecretario regional del PSOE, Jaime González, coincidieron en la necesidad de potenciar las Cortes de Castilla y León e intensificar el trabajo parlamentario. González, futuro jefe de la oposición en el Parlamento regional, al que acompañaba José María Crespo, secretario del Grupo Parlamentario Socialista, se entrevistó con el presidente de la Junta, que estuvo acompañado del vicepresidente, Jesús Merino, y del portavoz del PP en las Cortes, Juan Vicente Herrera.

❑ **VALLADOLID**/EFE.- En el encuentro, que se llevó a cabo a petición del presidente de la Junta, se acordó la potenciación del Parlamento autonómico dentro «del marco estatutario», según explicó a los periodistas.

Jaime González resaltó la intención del PSOE de propiciar en las Cortes regionales el desarrollo del Estatuto de Autonomía con la promulgación de las correspondientes leyes sobre el Tribunal de Cuentas y del Consejo Consultivo, así como la modificación del sistema de designación de los senadores en representación de la Comunidad Autónoma.

El vicesecretario regional socialista reconoció que el presidente de la Junta, Juan José, Lucas ha mostrado su intención de apoyar la potenciación del Parlamento autonómico «como reflejo de la vida política de la Comunidad», y para ello le propuso la profundización en la reforma del reglamento de las Cortes.

Al respecto, el futuro jefe de la oposición mostró la intención del partido socialista de que en el próximo mes de septiembre comience la tramitación de la reforma del reglamento y que éste se lleve de «manera rápida».

EFE

Jaime González saliendo de la sede del Gobierno regional donde tuvo lugar la reunión.

Tarea prioritaria

A juicio de González, la reforma del reglamento de las Cortes regionales es una de las tareas prioritarias que tendrá la Cámara en la próxima legislatura.

González, quien señaló que la entrevista con el presidente de la Junta se prolongó durante unas dos horas y fue «cordial», indicó en relación con anteriores polémicas con el presidente Lucas que «no me llevó mal con él» e indicó que hay que diferencias entre la actividad política normal y las campañas electorales.

El vicesecretario regional del partido socialista subrayó que este encuentro ha sido el primero que tendrá como objetivo profundizar en la labor del Parlamento autonómico y anunció nuevas reuniones, todavía sin fecha, con el presidente de la Junta.

Juan Vicente Herrera, portavoz del Grupo Popular en la pasada legislatura, insistió también en la necesidad de potenciar el Parlamento regional e incidir en el desarrollo del Estatuto de Autonomía.

Herrera, quien se refirió al encuentro como «una conversación agradable», apuntó el Tribunal de Cuentas, el Consejo Consultivo y la novedad de la iniciativa legislativa popular en las Cortes Regionales como proyectos que se pueden abordar en el curso parlamentario.

Tierra Comunera anuncia una «clara beligerancia» contra el PP en las Cortes

❑ **VALLADOLID**/M.B.-ICAL.- El procurador electo de Tierra Comunera (TC), Carlos Rad, anunció ayer que la formación mantendrá una «clara beligerancia contra el PP desde las Cortes de Castilla y León por ser los «responsables de la situación política, social y económica» en la que se encuentra la región.

Así, Rad señaló que Castilla y León no vive un buen momento «no sólo por su baja natalidad sino por la fuerte emigración», a la vez que denunció la «carencia de peso dentro de las autonomías», que, en su opinión, «se acentuó con la llegada al Gobierno central del PP».

Respecto a la línea política que llevará a cabo Tierra Comunera en el Parlamento regional, Rad, avanzó que se luchará contra la situación de «ocaso demográfico y crecimiento por debajo de la media a la que ha conducido el PP» y, apostó por la defensa de una «reforma profunda» del Estatuto de Autonomía para lograr la «equiparación total de competencias con otras comunidades autónomas».

Asimismo, TC llevará a las Cortes otras materias como el reconocimiento de Castilla como nacionalidad histórica, la reforma de las vías de financiación autonómica, el aumento del Fondo de Compensación Interterritorial y «la gestión más transparente de los fondos europeos».

Por otro lado, Rad se mostró partidario de llegar a acuerdos con el resto de los partidos integrantes del Grupo Mixto para compartir la portavocía «de forma proporcional al número de procuradores».

Estella asegura que la cuarta legislatura ha sido la de la «vertebración» de la Comunidad

MAMEN DELGADO/ICAL
VALLADOLID

❑ La legislatura que ahora termina fue ayer calificada por el presidente en funciones de las Cortes de Castilla y León, Manuel Estella Hoyos, como la de la «vertebración» de la Comunidad, mientras que se refirió a la que comenzará el 5 de julio como la del «pleno desarrollo» del Estatuto de Autonomía. Asimismo, Estella Hoyos, indicó que los retos de los próximos cuatro años pasan por culminar la reforma del Reglamento de la Cámara y por encontrar una nueva sede a la institución.

En la presentación de la «Memoria de las Cortes de Castilla y León de la IV Legislatura», formada por dos voluminosos tomos, Estella Hoyos explicó que es «acuciante» el problema de espacio que se planteará, ya que en el próximo periodo parlamentario existirán «procuradores liberados» que necesitarán un despacho para «trabajar en condiciones adecuadas.

El presidente de las Cortes, además, recalcó la intensa actividad de la institución en los últimos cuatro años tanto en su función legislativa como en el control de la acción política del Ejecutivo. De hecho, y aunque aclaró que el trabajo «no debe cuantificarse por el número de iniciativas parlamentarias desarrolladas», recordó que se han aprobado 42 leyes, se han producido 409 comparecencias de miembros del Ejecutivo, 1.414 peticiones de documentación y más de 6.000 preguntas orales en pleno o en comisión.

De las normas aprobadas, Estella destacó las referidas a la disolución anticipada de la Cámara, Turismo, Colegios Profesionales, Urbanismo, Pacto Municipal o Investigación y Ciencia.

Por otro lado, Estella , que recordó a los dos procuradores fallecidos, Valentina Calleja y Florentino García Calvo, insistió en el «alto grado de madurez y de identificación con los ciudadanos» que han alcanzado las Cortes, y en la presencia de la institución en diversos actos y foros, ya que «el Parlamento no puede permanecer ajeno a las preocupaciones diarias de los ciudadanos».

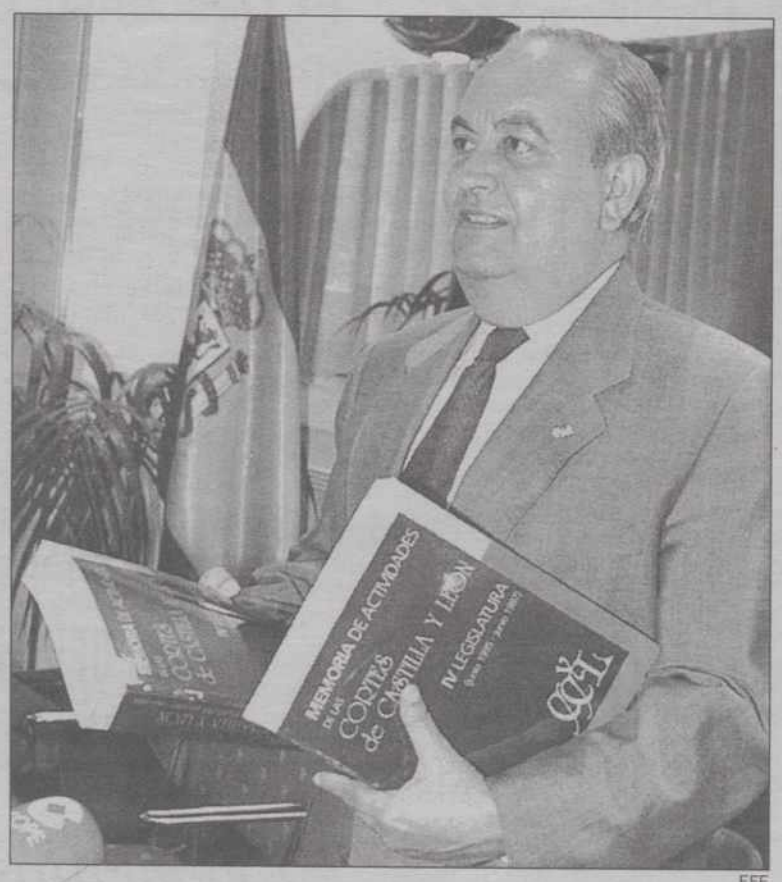

EFE

Estella presentó la memoria de las actividades de las Cortes.

Los vigilantes de los museos nacionales se oponen a la Ley de seguridad privada

❑ **VALLADOLID**/M.D.-ICAL.- Los responsables de vigilancia de los museos nacionales dependientes del Ministerio de Cultura inician hoy una serie de movilizaciones y actos de protesta, convocados por los sindicatos UGT y CC.OO., «contra las repercusiones que sobre el personal de los museos» traerá la Ley de seguridad privada.

De hecho, los sindicatos señalan que su oposición a la Ley se debe a la «manera oscurantista» en que se pretende realizar la privatización de los puestos de vigilante de los museos nacionales.

Tanto CC.OO. como UGT destacan que, a través de diversas medidas, quieren «forzar una reunión» con el director general de Personal y Servicios, a la vez que denuncian que ya se ha iniciado la sustitución del personal laboral por vigilantes privados «ocupando puestos de trabajo determinados en el convenio».

M.C.D.2022

Ingresa en prisión el presunto autor del apuñalamiento de un joven en la capital leonesa

❑ **LEÓN**/EFE.- El presunto autor de apuñalar a José María Tagarro Rey, de 22 años, que falleció el pasado domingo, ingresó ayer en la prisión provincial de León por orden del titular del Juzgado Número Uno de León, tras prestar declaración a lo largo de la mañana, según fuentes de la investigación.

El suceso se produjo el domingo sobre las 9,30 horas en un club de León capital, el mismo día en el que el supuesto agresor, que fue detenido unas cuatro horas después del apuñalamiento, celebró su cumpleaños.

El presunto autor, de la misma edad que la víctima, al parecer entró en el local en el que ocurrió el suceso después de regresar de Asturias, donde había ido para celebrar su aniversario.

Una vez ocurrida la agresión, en la que la víctima recibió al menos tres puñaladas, una de las cuales le interesó parte del corazón, el presunto autor supuestamente abandonó el local en un coche Ford Fiesta desde el que arrojó el arma blanca, que luego fue recuperada por la policía, al lado del Jardín de San Francisco.

El joven dejó el vehículo en el que se desplazaba en un céntrico aparcamiento subterráneo de León y posteriormente fue detenido al dirigirse a su domicilio, sobre las 14,30 horas, añadieron las mismas fuentes.

Control de armas blancas

Por otro lado, el procurador del Común, Manuel García Alvarez, solicitó ayer al delegado del Gobierno en Castilla y León, Isaías García Monge, que se incremente el número de controles realizados a vehículos y personas por parte de las Fuerzas de Seguridad del Estado con el fin de erradicar las armas blancas de los lugares y establecimientos públicos, según informaron ayer fuentes del comisionado de las Cortes.

Esta actuación de Manuel García Alvarez responde a los últimos sucesos acaecidos en Cuéllar (Segovia) y León, donde dos personas han fallecido el último fin de semana de forma violenta por la utilización de las denominadas armas blancas.

La Guardia Civil requisa una partida de ropa falsificada y vino de contrabando

❑ **VALLADOLID**/EFE.- Agentes de la Guardia Civil de Salamanca requisaron ayer, en un control móvil aduanero, 14.000 prendas de vestir de marca conocida falsificada, valoradas en 16 millones de pesetas, y 2.400 litros de vino introducidos ilegalmente en España, valorados en 1,4 millones.

Los agentes encontraron la carga ayer al inspeccionar dos camiones de matrícula extranjera que circulaban por la carretera N-620 (Burgos-Portugal), a la altura del término municipal de Fuentes de Oñoro (Salamanca).

La ropa falsificada tenía como destino Francia, mientras que el vino era trasladado a Alemania, en ambos casos por personas de nacionalidad portuguesa.

Por otro lado, agentes de la Policía Nacional de Valladolid evitaron, con su rápida actuación, la muerte de una mujer por sobredosis de droga que se encontraba tendida en la plataforma de un tren situado en la estación de Renfe de esa ciudad según informó ayer la Policía.

En uno de los trenes aparcados en la vía se hallaba una mujer tirada que sufría continuos espasmos y que tras ser identificada resultó ser J.B.D., de 29 años. Una ambulancia trasladó a la mujer a un centro hospitalario donde los médicos consiguieron reanimarla.

JESÚS DE LA CALLE/EFE

Efectivos del Servicio de Extinción de Incendios controlan el incendio en la Sierra de la Culebra.

Un centenar de efectivos de la Junta intentan sofocar el incendio

El fuego arrasa cien hectáreas de pinos en la sierra zamorana

Más de un centenar de efectivos del servicio de extinción de incendios de la Junta de Castilla y León trabajaron para sofocar un fuego que se declaró ayer en la Sierra de la Culebra, en la provincia de Zamora, y que, según varios vecinos, ha arrasado más de cien hectáreas de pinos. Fuentes del servicio de extinción de incendios de la Junta señalaron que se ha movilizado a todos los efectivos de que se disponían.

❑ **TÁBARA(ZAMORA)**/EFE.- Se trata de un fuego «importante» tanto por la superficie como porque afecta a una zona de pinos de gran valor forestal informaron fuentes de la Junta.

El incendio, que se declaró en los límites de los términos municipales de Tábara y Ferreras de Abajo, permanece activo en varios focos y aún no ha sido controlado, aunque el hecho de que apenas sople viento está facilitando la extinción y el fuego podría estar controlado a lo largo de la noche.

En el lugar donde se ha declarado, se encuentran trabajando diez carrocetas, cinco cuadrillas, tres avionetas y un hidroavión, según las mismas fuentes, que no determinaron las hectáreas afectadas por las llamas ni el origen del fuego.

El incendio se declaró sobre las 13,20 horas, según la Junta, aunque vecinos de Ferreras de Abajo aseguran que una hora antes ya se veía humo en la zona.

Fuentes del Ayuntamiento de Ferreras de Abajo indicaron que la zona donde se originó el incendio está en los límites de este término municipal y de allí se fue extendiendo hacia tierras de Tábara.

Las mismas fuentes precisaron que la zona afectada puede superar el centenar de hectáreas y es un bosque de pinares y eucaliptos de alto valor ecológico, ya que se trata de pinos grandes, de los que por su tamaño están listos para cortar.

Los terrenos afectados por el fuego están situados al noroeste de la provincia zamorana, en la Sierra de la Culebra, que está declarada reserva regional de caza.

Focos de fuego

Por otro lado, el delegado territorial de la Junta en León, Luis Aznar, aseguró ayer que el incendio desatado el pasado sábado en montes de la población leonesa de Espinoso de Compludo ha arrasado hasta el momento unas doscientas hectáreas de matas de roble y brezo.

A primera hora de la tarde de ayer permanecían aún activos pequeños focos de fuego avivados por el viento, aunque ya todos están completamente controlados.

«El incendio parece que fue intencionado, y esto espero que no sea un mal augurio para el verano que ahora comenzamos», declaró Aznar.

Respecto a otro incendios, las investigaciones realizadas por la Guardia Civil sobre el incendio forestal que arrasó 50 hectáreas del término de Navalmoral de la Sierra, en la provincia de Ávila, confirmaron que las causas del fuego fueron intencionadas.

Sabemos que disfrutas con todo lo DEPORTIVO, *que tienes intereses en el* CAMPO, *que defiendes la* ECOLOGÍA, *que apoyas el* DEPORTE BASE, *que sigues de cerca el* FÚTBOL BASE, *que te apasiona el* CINE, *que estás al día del mundo del* MOTOR, *que necesitas la* GUÍA DEL INVERSOR, *que no te pierdes* EL DOMINICAL, *que tienes más tiempo* EN DOMINGO...

Suplementos

PORQUE SABEMOS QUE PALENCIA TE INTERESA

Lunes DEPORTIVO *y* CAMPO, *martes* ECOLOGÍA, *miércoles* DEPORTE BASE, *jueves* FÚTBOL BASE, *viernes* CINE, *sábado* MOTOR, *domingo* GUÍA DEL INVERSOR, EL DOMINICAL *y* EN DOMINGO.

ALLER DE DISEÑO/DB

M.C.D.2022

Josep Piqué no será expedientado por su inhibición en la condonación de la deuda a Ercros

El Congreso prohíbe limitar que familiares de altos cargos puedan recibir subvenciones

El Congreso de los Diputados rechazó ayer, gracias a los votos del PP y sus socios parlamentarios, abrir expediente al ministro de Industria, Josep Piqué, por el asunto de su inhibición en la condonación de la deuda a Ercros, así como endurecer el régimen de incompatibilidades de altos cargos prohibiendo a éstos recibir subvenciones a través de empresas en las que participen sus familiares hasta el segundo grado civil.

❑ **MADRID**/E.P.-El Grupo Parlamentario Socialista y el Federal de IU fueron los únicos que se mostraron a favor de la moción consecuencia de interpelación del PSOE que instaba al Gobierno a tomar estas medidas y otras como impedir que los presidentes y miembros del Consejo de Administración de empresas públicas permanezcan en sus cargos cuando éstas hayan sido privatizadas.

Además, se proponía estudiar la introducción de sanciones ante el incumplimiento del régimen de incompatibilidades y la comparecencia semestral del ministro de Administraciones Públicas ante el Congeso para infomar del cumplimiento de las obligaciones de los diputados de declarar de los altos cargos, entre otras iniciativas.

El diputado socialista Francisco Fernández Marugán defendió esta moción y recordó que no pretendía conseguir mayores competencias para la Comisión del Estatuto del Diputado, sino reforzar las existentes y garantizar la transparencia política y el respeto a las normas. Su postura fue apoyada por el diputado de IU Mariano Santiso, quien desgranó los motivos por los que su grupo considera que el ministro de Industria no se inhibió en la condonación de la deuda a Ercros, sino que además la propuso con su firma.

Negó que aprobar esta moción supusiera extender la sospecha sobre toda la clase política, tal y como había sostenido la diputada de CiU Carme Laura Gil, «porque por esta regla de tres sería innecesario un Código Penal». En su opinión, alguien «tiene que controlar a los controladores» para evitar «situaciones rocambolescas, como la del ex director general de la Guardia Civil, Luis Roldán».

Además, abogó por delimitar las incompatibilidades, «para garantizar el buen nombre de ésta Cámara» y guardar la ética y la estética, así como mantener una distancia temporal entre el desarrollo de la actividad pública y la privada. En este sentido, aseguró que se deben evitar situaciones como la que, en su opinión, se da en Renfe, donde «un jefe de compras de una empresa pública pasa a ser suministrador general de ésta».

Por su parte, la diputada del grupo catalán Carmen Laura Gil destacó el carácter «negativo» de la citada moción «al plantear lo que no debe hacerse» y consideró que «induce a la sospecha permanente sobre la conducta del colectivo político».

M.H. DE LEÓN/EFE

El vicepresidente Francisco Álvarez Cascos (dcha.) abandona el hemiciclo.

Ni ilegalidad ni fraude

Respecto a la inhibición de Piqué, consideró que no se cometió ilegalidad ni existió falsedad, aunque reconoció que sí hubo «ignorancia de forma». Esta parlamentaria finalizó su intervención recordando que, aunque este defecto formal no debe causar alarma social, «tampoco hubo el debido rigor».

Por su parte, la diputada del PNV Margarita Uría criticó al PSOE por presentar esta propuesta como «un ajuste de cuentas y una revancha de unos contra otros». Abogó por un sistema de incompatibilidades «claro y sincero» fuera del citado tono, que en su opinión, los socialistas dieron a esta moción.

Por último, el parlamentario popular Jesús María López-Medel aseguró sentir «pena» al comprobar «cómo se intenta agigantar un asunto o transmitir una imagen incierta», en referencia a la inhibición del portavoz del Gobierno. Además solicitó a los socialistas «que no se obcequen en buscar suciedad donde no la hay».

Indicios de criminalidad

La subcomisión de Industria finalizó ayer sus trabajos. Tras analizar la política de subvenciones de este ministerio, PP, CiU y CC apoyaron un documento en el que se niega la existencia de ilegalidades en la concesión de ayudas por parte del Departamento de Piqué.

PSOE e IU, que rechazaron este texto, anunciaron que presentarán un voto particular al dictamen y remitirán a la Fiscalía Anticorrupción algunos de los expedientes de los casos analizados sobre los que tienen «indicios de prevaricación y criminalidad».

Además, el PSOE pidió la dimisión de Piqué, con carácter inmediato, por incumplir la Ley de Incompatibilidades de Altos Cargos en relación con Ercros. Hoy se someterá a votación en la Comisión de Industria antes de elevarse al Pleno, el texto final, que recoge las enmiendas presentadas por CiU y Coalición Canaria al documento de conclusiones inicial elaborado por el PP.

En este documento se afirma que la actividad de subvenciones del Ministerio de Industria no se apartó del ordenamiento jurídico vigente, según el análisis de la subcomisión. No obstante se constata una situación de inseguridad jurídica, con lagunas legales» en materia de subvenciones.

El portavoz del PSOE en la subcomisión, Alvaro Cuesta, calificó de «gravísimo atentado al Parlamento» el poco tiempo (menos de 24 horas) de los grupos para presentar sus votos particulares al informe y los miembros de la Comisión de Industria para estudiar los documentos de conclusiones.

La Cámara Baja rechaza la regulación por ley de los pagos que se realizan con tarjetas de crédito

❑ El Congreso de los Diputados rechazó ayer regular por ley los pagos que se realizan con tarjetas y votó en contra de la propuesta de ley presentada por el Grupo Socialista que tenía entre sus objetivos limitar las comisiones que cobran las entidades financieras a los comercios.

La iniciativa socialista obtuvo los votos en contra del PP, PNV, CiU y Coalición Canaria, mientras que fue aceptada por Izquierda Unida y el Bloque Nacionalista Gallego.

La proposición de ley consta de siete artículos en los que se establece la obligación de las entidades financieras y empresas emisoras de tarjetas de informar todos los meses al Banco de España sobre los tipos de interés y las tasas de descuento y de intercambio que cobran a los titulares de las tarjetas y a los comerciantes, que se publicarán en un folleto en términos de tasa anual equivalente.

Esta tasa, según la proposición, no podrá superar en 2,5 veces el precio legal del dinero, con lo que se fijaría un interés anual máximo del 10,6%.

La propuesta determina que las entidades financieras fijarán libremente sus tarifas de comisiones, aunque reconoce que los comerciantes podrán negociar las de operaciones de descuento.

Además, se permite a los comerciantes agruparse para fijar volúmenes de ventas sobre los que fijar las comisiones, y así acabar con situaciones discriminatorias.

Según subraya el Grupo Socialista, la regulación del pago con tarjeta busca la transparencia en el sistema, conseguir que sea más justo y regular el mercado para que pueda funcionar la competencia.

CRÓNICA PERSONAL

El culebrón de Marbella

PILAR CERNUDA

GIL y Gil, y todo lo que ocurre en Marbella, no es que merezcan una crónica, sino una tesis doctoral. Desde que la Alcaldía de esa ciudad fue a parar a manos del presidente del Atlético de Madrid, no hay día en el que Marbella no aparezca en los periódicos. Y no precisamente por sus fiestas, sino por el olor a podrido que sale de algunos despachos.

Habría que recordar que hace tres o cuatro años una juez, Blanca Esther Díaz, perdió su puesto por denunciar que en aquella localidad había trigo sucio. Su denuncia fue archivada y ya no ejerce en Marbella; no consiguió demostrar que el entonces

vicepresidente del Consejo General del Poder Judicial, José Luis Manzanares, tenía relaciones estrechas con la familia Ramírez, por lo que era imposible poner fin a las actuaciones de los Ramírez que la juez consideraba, cuando menos, irregulares.

Ahora, es nada más y nada menos que el fiscal anticorrupción, Jiménez Villarejo, quien pone al alcalde Gil y a la familia Ramírez en el punto de mira, y envía al CGPJ un informe sobre supuestas actividades que los vinculan con personajes de la mafia que se mueven en el mundo del narcotráfico y el blanqueo de dinero.

Hay bastantes cosas que necesitan explicación y la más importante es por qué Villarejo no ha presentado una querella o una denuncia contra la juez Ramírez y su familia si tenía los datos que dice tener; lo segundo que también habría que explicar es por qué el fiscal general del Estado no ha actuado de oficio ante un alcalde, Jesús Gil, que ha lanzado toda clase de improperios, insultos y calumnias contra Villarejo y contra la Justicia. Todo el mundo en España recuerda lo que tuvo que pasar Pedro Pacheco cuando se le ocurrió decir que la justicia española era «un cachondeo».

Gil sin embargo parece tener permiso para decir lo que le venga en gana, y la palabra «cachondeo» parece una broma ante el veneno que ha salido de su boca. Y sorprende también que la familia Ramírez se muestre aparentemente tan tranquila, que el padre diga ante los micrófonos lo que le parece sin importarle las posibles sanciones, como si estuviera seguro de que no le van a tocar ni un pelo.

Como sorprende que la ministra de Justicia no haya hecho ni un comentario ante lo que está ocurriendo, cuando en otras ocasiones bien que se ha apresurado a salir en defensa de un juez o un fiscal en entredicho.

Algo hay que hacer respecto a Marbella. Y hay que hacerlo pronto. Porque queda la sensación, amarga, de que determinada gente tiene bula para hacer cualquier cosa y decir los mayores disparates sin que nadie le tosa. Sin que nadie lo lleve ante los tribunales. Sin que nadie le pare los pies.

M.C.D.2022

Alfonso Guerra se plantearía ser candidato por primarias, pero no en estas condiciones

La candidatura de Almunia cobra fuerza mientras prosigue la búsqueda de consenso

El secretario general de los socialistas, Joaquín Almunia, sigue en su intento de buscar consenso para nombrar candidato socialista a la Presidencia del Gobierno para lo que se está reuniendo con la totalidad de los secretarios generales de las distintas comunidades. En los encuentros que mantuvo ayer no se produjeron sorpresas, ya que los dirigentes mantuvieron las posturas iniciales y apostaron por Almunia como aspirante a La Moncloa. No obstante, fuera de estas reuniones siguieron sonando voces contrarias al secretario general.

❑ **MADRID**/E.P.-El ex vicepresidente del Gobierno, Alfonso Guerra, a quien algunos sectores del partido postularon como sustituto de José Borrell, declaró que se plantearía aspirar a ser candidato a la Presidencia del Gobierno si en el proceso participaran los militantes, como en unas elecciones primarias, pero no lo ve interesante en actuales circunstancias.

Guerra criticó a Felipe González por haber considerado innecesario el consenso para proclamar candidato y aseguró que Almunia es más consciente de sus límites que quienes le promueven. Anunció que va a participar en el proceso de decisión, de hecho con sus declaraciones considera que ya lo está haciendo, y que formulará sus sugerencias «cualquier día, donde deba ser dicho». También quiso dejar claro que no se ha propuesto para nada y que si alguien le propone formalmente, entonces se lo plantearía. Adelantó que «si hubiese un procedimiento de elección por la inmensa mayoría de militantes, tal vez» lo pensaría.

M.H. DE LEÓN/EFE

Narcís Serra saluda a Joaquín Almunia durante la entrevista mantenida en el Congreso.

Sobre el nuevo protagonismo del «guerrismo», señaló que no se trata de una resurreción, porque no había muerto. «Hay mucha gente que coincide con las ideas que expresa Alfonso Guerra en público -precisó-, pero no es que coincidan conmigo, es que yo pienso como los socialistas del PSOE, coincido con la mayoría de los militantes». No se pronunció acerca de la posibilidad de que sus partidarios se constituyan en corriente organizada, como sugirió Rodríguez Ibarra.

Bono dice no

Por otra parte, el presidente de Castilla-La Mancha y miembro de la Ejecutiva Federal del PSOE, José Bono, se autodescartó como candidato a La Moncloa al asegurar que es «imposible» y apostó, tras su reunión con Almunia, por el secretario general, a quien ofreció su apoyo «incondicional y entusiasta».

En esta línea, Narcís Serra, aseguró que el mejor candidato posible en estos momentos es el secretario general y restó dramatismo al debate que se ha abierto en el seno del partido.

Touriño: «Almunia transmite credibilidad y confianza»

❑ El secretario general de los socialistas gallegos, Emilio Pérez Touriño, expuso el apoyo del PSdeG a Joaquín Almunia como «el mejor candidato» ya que «reúne todos los requisitos para ser el mejor candidato a ganar las próximas elecciones».

Pérez Touriño cree que transmite «credibilidad, confianza y capacidad», y es la persona que puede generar «el mayor grado de consenso interno». A su juicio, puede que haya otros buenos candidatos.

Los populares le consideran «intransigente»

El PSE se niega a pactar con el PP en Álava por creer que no hay bases políticas sólidas

❑ **VITORIA**/E.P.-El PSE de Alava no pudo llegar ayer a un acuerdo con los «populares» en la reunión que ambos partidos mantuvieron para consensuar posturas en este territorio. En este sentido, el secretario general de los socialistas alaveses, Fernando Buesa, explicó que «no compartimos las mismas bases políticas» por lo que «no vale la pena hacer un acuerdo».

Por su parte, el secretario general del PP vasco, Carmelo Barrio, calificó a los socialistas de «intransigentes» e «inflexibles» por no renunciar a gobernar en el Ayuntamiento de Vitoria, aunque insistió en la oferta «popular» de «coprotagonizar» el cambio con los socialistas alaveses, siempre manteniendo en sus manos el gobierno foral y municipal. Así las cosas, el «peneuvista» Félix Ormazabal podría repetir cargo en la Diputación foral si consigue los apoyos de EH.

Tras el encuentro mantenido por PP y PSE, que se prolongó durante más de media hora, el secretario general de los socialistas alaveses, Fernando Buesa, aseguró que éste sería el último, ya que «no hemos llegado a ningún tipo de acuerdo», por no «haber bases políticas con el PP para llegar a un acuerdo de gobernabilidad en Álava».

Buesa aseguró que le preocupa «que se miren las cosas a largo plazo» y agregó que «si no hay bases políticas sólidas no vale la pena hacer un acuerdo». Con esto, los socialistas alaveses apoyarán a sus propios candidatos ya que Buesa descartó que vayan a respaldar con sus escaños a los aspirantes de PNV-EA porque «no queremos espacios de guerra de derribo».

Por otra parte, el secretario general de los «populares» vascos, Carmelo Barrio, calificó a los socialistas de «intransigentes» e «inflexibles» por no renunciar a gobernar en el Ayuntamiento de Vitoria e insistió en la oferta de «coprotagonizar» el cambio con los socialistas alaveses, liderando el gobierno foral y municipal.

EFE

Javier Arenas, flanqueado por Rita Barberá y Teófila Martínez.

Falta de movilización y confianza

❑ Los candidatos municipales del PP achacaron a un exceso de confianza y a la falta de movilización del partido la pérdida de algunas alcaldías de capitales de provincia.

Estos dos hechos, según el análisis del partido gubernamental, quedan de manifiesto con la elevada abstención que hubo en los comicios locales, el 46%, que perjudicó, sobre todo, a los populares. Esta autocrítica fue la novedad en la reunión del secretario general del PP con 50 candidatos a alcalde en la que desacreditaron los pactos postelectorales del PSOE por «bastardos».

El PP es consciente de que el sábado, cuando se constituyan los ayuntamientos, numerosas gaviotas del mapa municipal echarán a volar, pese a su triunfo el 13-J.

Anguita insinúa que se irá de IU si la reorganización de la coalición «es humo»

❑ **MADRID**/EFE.-El coordinador general de IU, Julio Anguita, insinuó ayer que abandonará su cargo si el proceso de remodelación en marcha en Izquierda Unida «es humo» y no se traduce en medidas concretas.

En una entrevista con EFE, Anguita emplazó a los dirigentes de la coalición a plantear propuestas para poder alcanzar un acuerdo sobre la nueva dirección y la actualización del discurso político de IU, tras su fracaso en las elecciones del 13 de junio.

«Estoy dispuesto a debatir todas las propuestas de cambio, pero quiero que me las pongan sobre un papel», dijo el coordinador de IU.

Anguita decidió dejar «en suspenso» el pasado sábado su dimisión, a la espera de que el Consejo Político analice el próximo mes un plan de remodelación que será elaborado por una comisión formada por doce dirigentes, y a la que él mismo se incorporará. El líder de IU afirmó que si el resultado del trabajo de esa comisión «es humo, pues humo, y la expresión humo en Andalucía tiene otro sentido» (marcharse).

Anguita reprochó a los dirigentes de IU que no hayan concretado aún «en qué consisten los cambios» que debe acometer ahora la coalición.

El Estado gasta 30.000 millones en prepararse para el «Efecto 2000»

❑ **MADRID**/EFE.- La Administración Central ha invertido alrededor de 30.000 millones de pesetas en adaptar sus sistemas informáticos para afrontar el «Efecto 2000» e iniciará en julio una campaña publicitaria dirigida a las Pymes y a los consumidores, con el fin de que se preparen ante el «error informático del siglo».

Estos fueron algunos de los puntos que se discutieron durante la tercera reunión de la Comisión Nacional del «Efecto 2000», celebrada ayer bajo la presidencia del vicepresidente segundo y ministro de Economía y Hacienda, Rodrigo Rato, y en la que también participó el ministro de Administraciones Públicas, Ángel Acebes.

Este último explicó que el programa de preparación de la Administración para afrontar el Efecto 2000 «está muy avanzado» puesto que se ha concluido la adaptación de los sistemas informáticos y ya se están realizando pruebas para confirmar que no se producirán problemas con el cambio de siglo. Según Acebes, el Estado ha invertido más de 29.000 millones en el proceso, el triple de lo que se calculaba cuando se creó la comisión en junio de 1998.

El ministro señaló que la inversión se ha elevado debido a que se ha aprovechado el proceso para modernizar los sistemas informáticos.

M.C.D.2022

Mayor Oreja: «Es un desprecio que el asesino de Becerril sea diputado foral»

❑ **PAMPLONA**/E.P.-El ministro del Interior, Jaime Mayor Oreja, subrayó ayer que es «un desprecio a la sociedad» que el etarra José Luis Barrios, condenado recientemente a 60 años de prisión por el asesinato del concejal del PP de Sevilla Alberto Jiménez Becerril y su esposa Ascensión García, vaya a ser diputado foral por Navarra.

Después de que la Audiencia Nacional autorizase la víspera al terrorista a tomar posesión de su escaño y a acudir al Parlamento de navarra para asistir a la sesión constitutiva del próximo 2 de julio, el presidente del Gobierno de Navarra en funciones, Miguel Sanz, consideró «inconcebible» compartir asiento en el Parlamento «con un asesino confeso». Para el presidente de la Cámara de Vitoria, Juan María Atutxa, es «bochornoso» que Barrios pueda acudir al Parlamento de Navarra como candidato.

Tanto el etarra como los otros siete parlamentarios electos de EH en la comunidad foral recogerán hoy sus acreditaciones. «Es un desprecio hacia la sociedad porque ellos usan los resquicios de la ley para provocar y por ello tenemos que respetar las sentencias y decisiones judiciales, porque sabemos que es una provocación», dijo el ministro del Interior.

El progresista Martín Pallín sólo tuvo cinco votos frente a los doce de su compañero

Román Puerta presidirá la Sala Segunda del Supremo

El pleno del Consejo General del Poder Judicial (CGPJ) eligió ayer al magistrado Luis Román Puerta Luis como nuevo presidente de la sala de lo penal del Tribunal Supremo, considerada como una de las más importantes de la jurisdicción española.

❑ **MADRID**/EFE.-Asimismo, el Pleno acordó renovar el mandato a cinco presidentes de tribunales superiores y nombró a Rafael Ruiz de la Cuesta Cascajares presidente del de Navarra.

Luis Román Puerta, magistrado desde hace once años de la Sala Segunda del Supremo, fue votado por doce de los veinte vocales que asistieron al Pleno -todos menos Marcelino Murillo, enfermo-, mientras que José Antonio Martín Pallín, el otro candidato, obtuvo cinco apoyos. Además, se registraron tres votos en blanco.

El nuevo presidente de la Sala Segunda del Supremo nació el 27 de octubre de 1934 en San Lorenzo de El Escorial (Madrid). Ingresó en la carrera judicial en 1963, ejerciendo en Puente del Arzobispo (Toledo), Sepúlveda (Segovia) y Aranjuez (Madrid). Ascendió a magistrado en 1977, y ejerció en Las Palmas y Madrid. Casado y con cuatro hijos, fue designado magistrado de la Sala Segunda del Supremo el 23 de marzo de 1988. Como juez investigó el asesinato de los marqueses de Urquijo, y en el Supremo fue el instructor del «caso Naseiro», que investigó un presunto caso de financiación irregular del PP, y fue finalmente archivado por la Sala.

«Caso Filesa»

Fue uno de los tres magistrados que juzgó el «caso Filesa», que condenó a ocho personas, entre ellas al ex diputado Carlos Navarro y al ex senador Josep María Sala, ambos del PSOE. El pasado lunes, el Supremo archivó una querella por prevaricación presentada contra él por Josep María Sala por haber firmado la sentencia de este asunto.

También fue instructor de la causa contra el ex vocal del CGPJ Luis Pasqual Estevill, que terminó condenado por prevaricación y detención ilegal, y abrió juicio oral contra Javier Gómez de Liaño, cuando era vocal del Consejo, por supuestas injurias al también vocal Andrés de la Oliva. En este caso, la Sala revocó su resolución y archivó la causa.

Asimismo, formó parte del tribunal que juzgó el «caso Marey», y estuvo entre la mayoría que decidió condenar a José Barrionuevo, Rafael Vera y otros diez ex altos cargos de Interior y policías por dicho secuestro.

Además, presidió la Sala que asumió la competencia del Supremo para investigar el «caso Zamora», una presunta red de corrupción del PP en esa provincia, aunque el alto tribunal devolvió el caso a los Juzgados zamoranos al dejar su escaño los dos imputados que eran aforados. Luis Román Puerta es considerado de talante moderado y conservador, buen jurista, mientras que el perfil de Martín Pallín, el candidato derrotado, es progresista.

EFE

Luis Román Puerta, presidente de la Sala de lo Penal del Supremo.

Folchi desmonta ante el juez del «caso KIO» la versión que ofrecieron Huguet y De Aguiar

❑ **MADRID**/AGENCIAS.-El ex asesor del Grupo Torras, Juan José Folchi, aseguró ayer ante la juez de la Audiencia Nacional Teresa Palacios, que los ex responsables de Hacienda en Cataluña José María Huguet y Ernesto de Aguiar no ganaron 470 millones de pesetas en Bolsa como ellos mantienen, sino que recibieron esta cantidad como pago a los trabajos de asesoría fiscal que realizaron para Torras en tres operaciones de fusión de empresas del grupo, según informaron fuentes jurídicas.

Juan José Folchi afirmó que, por orden de Ernesto de Aguiar, ingresó el dinero en dos cuentas correlativas de un banco suizo, y que hasta 1998 no conoció que una de ellas pertenecía a Huguet.

El 10 de mayo pasado, De Aguiar y Huguet declararon ante la juez Palacios que en 1985 formaron parte de un grupo inversor con el que, a partir de los 5 millones que invirtieron ese primer año, fueron doblando beneficios hasta obtener 470 millones en 1990.

Contradiciendo totalmente las declaracioes de Huguet y De Aguiar ante la juez, Folchi subrayó que el dinero supuestamente invertido en Bolsa «no ha existido», y que las cantidades ingresadas en Suiza corresponden a tres pagos efectuados por Torras a los responsables de Hacienda por su papel de asesoría fiscal en tres operaciones.

Juan José Folchi afirmó que Aguiar asesoró al Grupo Torras, entonces presidido por Javier de la Rosa, en calidad de «experto en criterios ministeriales para obtener beneficios fiscales» en las fusiones de Cros y Explosivos Río Tinto (Ercros), Ebro y Compañía de Industrias Agrícolas (Ebro Agrícolas), y Torras Hostench y Pamesa (Torras Papel), y que recibió por ello 470 millones.

Una herencia familiar

Por su parte, Manuel Abellá Zarraluqui, inspector de Hacienda imputado en el «caso KIO», se escudó en una herencia familiar para justificar ante la juez el notable incremento de su patrimonio durante los últimos diez años, hasta llegar a los 100 millones de pesetas.

Según su versión, fue el rendimiento de esas propiedades heredadas (tres pisos y diez plazas de garaje) el que le permitió costear la compra de un piso de 80 millones a la constructora del presidente del F.C. Barcelona, José Luis Núñez.

BERNARDO RODRÍGUEZ/EFE

EL REY PRESIDE LA CLAUSURA DEL CICLO ACADÉMICO DEL CESEDEN

El Rey presidió ayer la clausura del XXXV Ciclo Académico del Centro Superior de Estudios de la Defensa Nacional (CESEDEN) y la entrega de diplomas a los 120 alumnos de los distintos cursos de este organismo. El Rey abrió el acto y cedió la palabra al director del CESEDEN, el vicealmirante José Antonio Balbás, quien resumió las actividades del centro a lo largo del curso 1998/99 y destacó el éxito de la cátedra «almirante Don Juan de Borbón», centrada en economía de la defensa, comunicación y defensa y relaciones exteriores.

Un tribunal francés, favorable a la extradición de «Santi Potros»

❑ **VERSALLES**/EFE.-El Tribunal de Apelación de Versalles, cerca de París, emitió ayer un dictámen favorable a una demanda de extradición presentada por el Gobierno español contra el presunto ex dirigente de ETA Santiago Arrospide Sarasola, «Santi Potros», informaron fuentes judiciales.

Desde su detención el 30 de septiembre de 1987 en Anglet (Francia), el Gobierno español ha formulado al menos 17 peticiones de extradición contra «Santi Potros», algunas de las cuales han sido desestimadas por la justicia francesa.

El 4 de julio de 1990, «Santi Potros» fue condenado a la pena de diez años de cárcel por asociación de malhechores y tenencia ilícita de armas.

Por otra parte, el Tribunal de Apelación de París confirmó ayer la pena de tres años de prisión dictada en primera instancia contra Egoitz Urrutikoetxea, de 24 años y de nacionalidad francesa, hijo del antiguo dirigente de ETA Josu Urrutikoetxea Bengoetxea, «Josu Ternera». Egoitz Urrutikoetxea fue condenado el 16 de diciembre de 1998 por el Tribunal Correccional de París.

M.C.D.2022

La Comisión Europea quiere abrir un procedimiento de infracción

Bruselas investigará el «exceso de controles» españoles en Gibraltar

La Comisión Europea abrirá el jueves un procedimiento de infracción contra España por el «exceso de controles» en la frontera de Gibraltar, salvo que prospere la oposición a dicha decisión planteada por varios de sus miembros, encabezados por Marcelino Oreja. La portavoz del comisario europeo de Mercado Interior, Mario Monti, admitió que el Ejecutivo comunitario quiere investigar el alcance de dichos controles.

EFE
Bruselas investigará los controles en la frontera de Gibraltar.

BRUSELAS/EFE.-La intención de la Comisión Europea es investigar si los controles españoles en la frontera de Gibraltar «son proporcionales al objetivo que se persigue».

«Bruselas –explicó esta portavoz– ha recibido un número extremadamente elevado de quejas, no sólo de ciudadanos de Gibraltar, sino de otros países miembros, que esperan durante horas en la frontera».

La decisión de abrir el procedimiento será discutida en la tradicional reunión semanal de la Comisión Europea, que esta semana se celebra el jueves en vez del miércoles, para dar tiempo a que el presidente de la Comisión, Jacques Santer, regrese de la Cumbre de Río de Janeiro.

En la misma reunión, la Comisión Europea tiene previsto aprobar una decisión para denunciar al Reino Unido ante el Tribunal de Justicia de la UE por incumplir cinco directivas, relativas al derecho de sociedades, en el territorio de Gibraltar.

Mientras esta denuncia «se aprobará sin discusión», el procedimiento contra España será sometido a debate debido a la oposición frontal manifestada por el comisario español, Marcelino Oreja.

El español cuenta con el apoyo de seis de los 19 miembros restantes del Ejecutivo, entre ellos su presidente, Jacques Santer, la italiana Emma Bonino, el irlandés Padraig Flynn, el griego Christos Papoutsis y los dos franceses, Yves-Thibault de Silguy y Edith Cresson.

Estos apoyos podrían provocar «que la iniciativa de Monti no prospere», señalaron fuentes comunitarias. Monti motiva la propuesta de abrir el procedimiento contra España por una posible violación de los principios de libre circulación de mercancías y personas establecidos en los tratados comunitarios.

Controles justificados

Frente a esta tesis, Oreja argumenta que dichos controles están justificados por distintas razones, todas ajustadas al derecho comunitario.

Por un lado, los controles de mercancías son legítimos debido a que el Peñón no forma parte de la unión aduanera de los quince países comunitarios, por lo que España «tiene la obligación de exigir el pago de derechos aduaneros y fiscales respecto de todas las mercancías que acceden a la Comunidad», señala Oreja.

En lo que va de año la administración aduanera española ha confiscado 20 millones de cartones de tabaco que pretendían introducirse de contrabando en la UE a través de Gibraltar. «Si España no controlara este tráfico incurriría en una ilegalidad al defraudar al propio presupuesto comunitario, una de cuyas fuentes de recursos son los ingresos por el arancel aduanero exterior», señalaron fuentes del Ejecutivo comunitario.

Por otra parte, Oreja también plantea que los controles de identidad sobre las personas están justificados «al no haber suscrito el Reino Unido el Convenio de Schengen» sobre la libre circulación de personas.

Se da la paradoja de que Londres aplica estos controles en su territorio sobre los ciudadanos del resto de la UE gracias a un protocolo que se incluyó en el Tratado de Amsterdam que le «garantiza una excepción relativa» a la libre circulación de personas, argumenta Oreja.

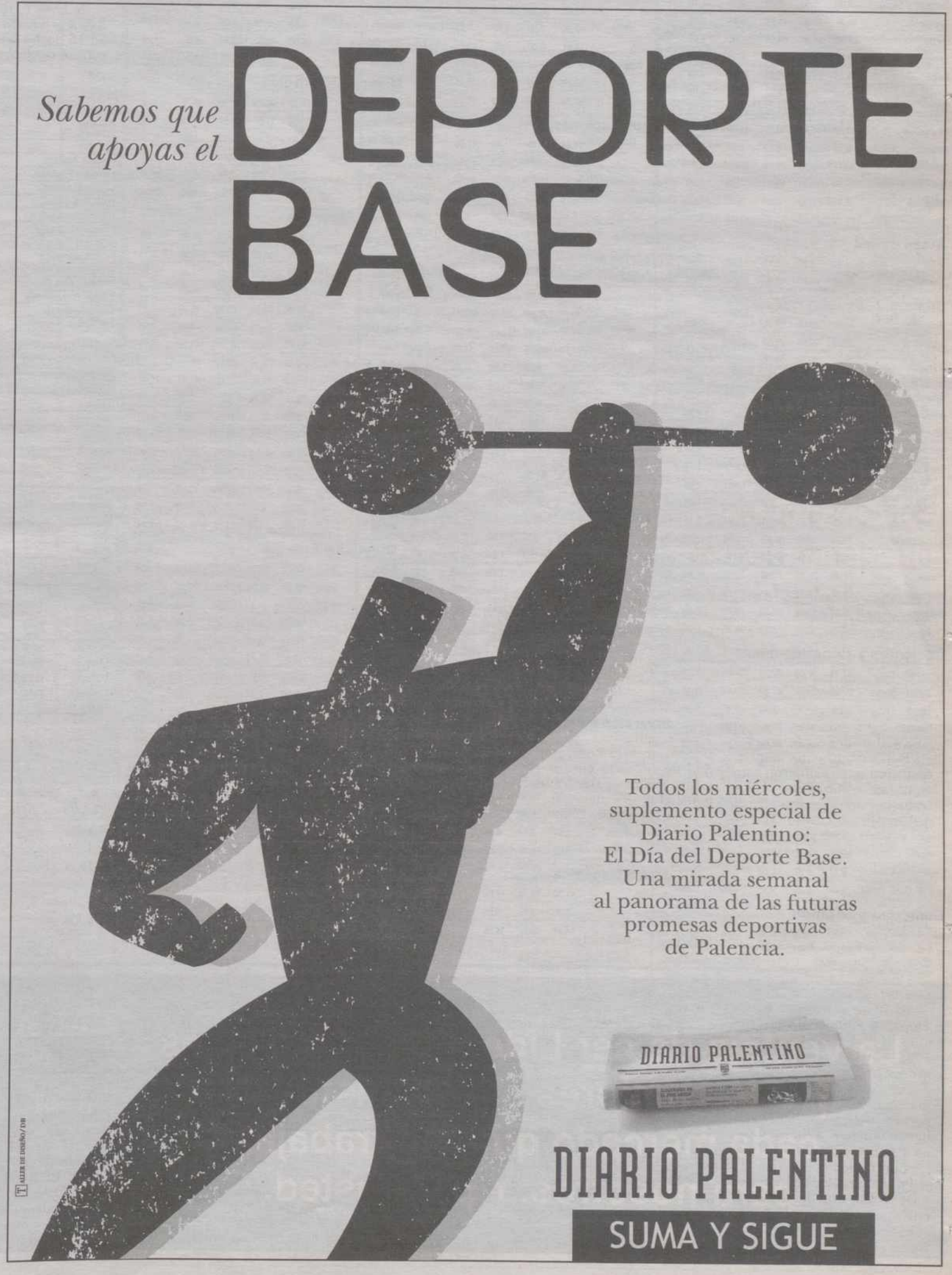

M.C.D.2022

LA BOLSA

Madrid Indice general

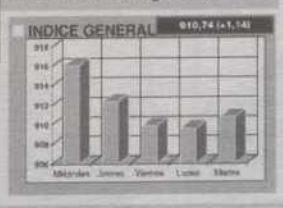

Indice General 910,74 (+0,13%)

Madrid Ibex 35

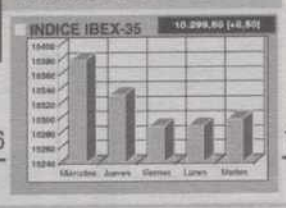

Ibex 35 10.299,6 (+0,08%)

Bilbao Indice General

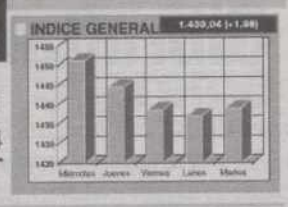

Indice General 1.439,04 (+0,14%)

Barcelona Indice General 764,65 (+0,22%)

Valencia Indice General 753,91 (+0,13%)

MERCADO CONTINUO

Valor	Anterior	Máx	Mín	Último	%Var.
Alimentación					
Azucarera-Ebro	15,01	15,40	15,00	15,39	2,47
Barón de Ley	33,00	33,80	33,00	33,00	0,00
Bodegas Riojanas	11,00	11,00	10,80	10,92	-0,73
Bodegas y Bebid	9,86	9,88	9,75	9,75	-1,13
Campofrío	16,39	17,00	16,22	16,45	0,36
CVNE	57,00	58,00	58,00	57,00	0,00
El Aguila	9,27	9,24	9,05	9,20	-0,76
Koipe	25,75	27,00	25,51	26,68	3,49
Omsa	6,81	6,87	6,75	6,75	-0,89
Paternina	14,60	14,77	14,40	14,77	1,15
Pescanova	10,20	10,40	10,20	10,20	0,00
Puleva	0,52	0,52	0,50	0,52	0,00
SOS Arana	10,41	10,49	10,29	10,49	0,76
Tabacalera	19,80	19,94	19,36	19,65	-0,76
Telepizza	5,15	5,20	5,08	5,09	-1,18
Viscofan	11,19	11,30	11,05	11,16	-0,27
Automóviles					
Tudor	9,45	9,40	9,11	9,30	-1,61
Volkswagen	62,50	63,00	62,40	62,50	0,00
Bancos					
Andalucía	34,00	34,00	33,70	33,70	-0,89
Argentaria	22,62	22,64	22,37	22,51	-0,49
Atlántico	35,00	35,10	35,10	35,00	0,00
B. Herrero	69,10	69,00	69,00	69,10	0,00
Banesto	15,80	16,00	15,82	16,00	1,25
Bankinter	38,60	39,15	38,70	39,10	1,28
BBV	14,20	14,24	14,05	14,17	-0,21
BSCH	10,30	10,40	10,19	10,40	0,96
Castilla	14,75	14,70	14,50	14,70	-0,34
Cto. Balear	17,81	17,80	17,80	17,81	0,00
Esfinge	1,39	1,40	1,37	1,37	-1,46
Galicia	16,20	15,61	15,61	15,61	-3,78
Guipuzcoano	12,35	12,45	12,00	12,20	-1,23
Pastor	48,60	49,10	48,52	49,10	1,02
Popular	71,70	71,75	70,50	70,50	-1,70
Valencia	7,70	7,71	7,66	7,70	0,00
Vasconia	10,30	10,34	10,30	10,30	0,00
Zaragozano	28,75	0,00	0,00	28,75	0,00
Cementos y Construcciones					
Acciona	47,30	48,00	47,15	47,65	0,73
ACS	27,96	28,20	27,85	27,93	-0,11
Agroman	7,30	7,45	7,30	7,41	1,48
C. Portland	33,50	34,50	33,80	33,86	1,06
Cristalería E.	48,20	48,50	47,85	47,85	-0,73
Dragados OR	11,26	11,55	11,18	11,23	-0,27
FCC	56,70	56,70	55,00	55,50	-2,16
Ferrovial	22,80	22,96	22,80	22,94	0,61
Obrasc.Huarte Laín	9,22	9,25	9,07	9,25	0,32
Portland Valderribas	31,45	31,20	30,41	30,41	-3,42
Uniland	55,95	54,50	54,50	54,50	-2,66
Uralita	8,24	8,25	8,02	8,15	-1,10
Valenc. Cem. Portld.	9,44	9,58	9,45	9,50	0,63
Comercio y Seguros					
Adolfo Domínguez	13,90	14,00	13,86	13,88	-0,14
AGF-Unión Fénix	10,72	0,00	0,00	10,72	0,00
Aldeasa	27,25	27,25	27,01	27,24	-0,04
Catalana Occidente	20,05	20,48	20,00	20,48	2,10
Continente	21,03	21,36	20,82	20,94	-0,43
Corp. Mapfre	19,94	19,90	19,53	19,60	-1,73
Cortefiel	25,96	26,33	25,96	26,22	0,99
Enaco	7,80	7,80	7,70	7,79	-0,13
Finanzauto	13,81	0,00	0,00	13,81	0,00
Mapfre Vida	27,49	27,64	27,07	27,58	0,33
Pryca	16,49	16,59	16,31	16,53	0,24
Superdiplo	21,75	21,90	21,40	21,50	-1,16
Comunicaciones					
Acesa	11,64	11,65	11,45	11,65	0,09
Aumar	19,70	19,80	19,28	19,44	-1,34
Estacionamientos	26,40	0,00	0,00	26,40	0,00
Europistas	6,18	6,23	6,18	6,22	0,64
Iberpistas	7,15	7,15	7,07	7,15	0,00
Telefónica	46,58	47,00	46,43	46,93	0,75
Eléctricas					
Aguas Barna.	50,90	51,10	50,60	50,90	0,00
E. Viesgo	33,69	34,99	33,41	34,99	3,72
Endesa	20,77	20,80	20,66	20,78	0,05
Enher	21,30	21,24	21,24	21,30	0,00
ERZ	41,20	41,25	40,69	41,20	0,00
Fecsa	8,85	8,89	8,80	8,88	0,34
Gas Natural	72,80	72,80	71,50	71,50	-1,82
Gesa	76,00	76,50	76,30	76,00	0,00
Hidrocantábrico	14,25	14,25	14,12	14,15	-0,71
Iberdrola	14,72	14,81	14,63	14,75	0,20
S.del Nansa	84,00	0,00	0,00	84,00	0,00
Sevillana	11,18	11,20	11,10	11,18	0,00
Unión Fenosa	12,71	12,80	12,65	12,68	-0,24
Inmobiliarias					
Bami	3,78	3,79	3,69	3,70	-2,16
Fillo	1,67	1,67	1,64	1,65	-1,21
Fillo B	1,47	1,53	1,48	1,53	3,92
Metrovacesa	18,88	19,06	18,81	18,94	0,32
Prima	7,28	7,35	7,15	7,35	0,95
Sotogrande	3,15	3,24	3,17	3,24	2,78
Urbas	0,82	0,82	0,77	0,81	-1,23
Urbis	13,45	13,45	13,25	13,40	-0,37
Vallehermoso	9,43	9,50	9,31	9,50	0,74
Zabalburu	8,59	8,59	8,54	8,59	0,00
Inversión Mobiliaria					
Cofir	12,44	12,48	12,33	12,40	-0,32
Corp Banesto	8,30	8,45	8,35	8,35	0,60
Dinamia	10,49	10,49	10,35	10,48	-0,10
Fastibex	11,00	11,00	9,40	10,70	-2,80
G.Duro Felguera	6,79	6,95	6,75	6,85	0,88
Gral. Inversión	0,44	0,44	0,44	0,44	0,00
Inbesos	3,63	0,00	0,00	3,63	0,00
Metal Mecánica					
Aceralia	11,72	11,70	11,35	11,63	-0,77
Aforasa	9,30	9,25	9,25	9,25	-0,54
Amper	14,37	15,50	14,05	15,19	5,40
Azkoyen	25,01	25,40	24,60	24,88	-0,52
CAF	26,36	26,58	26,42	26,58	0,83
Dimetal	1,35	0,00	0,00	1,35	0,00
Lingotes	10,98	11,00	11,00	11,00	0,18
Mecalux	8,55	8,60	8,41	8,41	-1,66
Nicolás Correa	8,98	9,14	9,00	9,14	1,75
Radiotrónica	46,00	46,90	45,55	46,60	1,29
Zardoya Otis	24,60	25,00	24,50	24,54	-0,24
Minero-Siderúrgica					
Acerinox	28,35	28,75	27,90	28,75	1,39
Asturiana Zinc	11,54	11,91	11,57	11,75	1,79
E.del Zinc	5,31	5,40	5,32	5,35	0,75
Global Steel	2,47	2,48	2,41	2,46	-0,41
N.Montaña	0,71	0,73	0,71	0,71	0,00
Tubacex	1,72	1,71	1,69	1,70	-1,18
Otros Servicios					
Abengoa	26,45	26,92	26,02	26,02	-1,65
Alba	156,50	160,80	157,00	159,90	2,13
Belesa	11,56	12,00	11,55	11,98	3,51
Dogi	11,37	11,48	11,21	11,35	-0,18
Funespaña	19,34	19,10	18,58	19,00	-1,79
Indo Internac.	43,69	43,69	43,00	43,69	0,00
Indra	10,17	10,25	10,10	10,16	-0,10
Meliá Inv. Am.	23,46	23,50	23,41	23,46	0,00
Midesa	21,13	21,10	20,70	20,85	-1,34
Parques Reunidos	8,21	8,48	8,21	8,32	1,32
Picking Pack	0,23	0,23	0,22	0,23	0,00
Prosegur	10,60	10,55	10,36	10,50	-0,95
Sol Meliá	40,30	40,51	40,33	40,34	0,10
TPI Pag Amar	18,52	19,00	18,36	18,98	2,42
Transportes Azkar	9,90	10,50	9,80	10,10	1,98
Vidrala	8,39	8,40	8,25	8,30	-1,08
Vilesa	11,35	11,30	11,10	11,30	-0,44
Química y Energía					
Bayer	39,73	40,00	40,00	40,00	0,68
Cepsa	29,50	29,50	29,00	29,15	-1,20
E.I. Aragonesas	5,21	5,30	5,22	5,23	0,38
Ercros	0,80	0,80	0,79	0,80	0,00
Europac	2,12	2,12	2,09	2,09	-1,44
Faes	12,10	12,24	12,05	12,05	-0,41
Grupo Fosforera	1,41	0,00	0,00	1,41	0,00
Reno de Medici	2,35	2,34	2,28	2,29	-2,62
Repsol	19,35	19,69	19,24	19,25	-0,52
Seda Barna	4,34	4,43	4,31	4,42	1,81
Zeltia	15,34	15,45	15,06	15,07	-1,79
Textil y Papel					
E.Paper	0,40	0,40	0,40	0,40	0,00
Ence	17,19	17,40	16,94	17,40	1,21
Iberpapel	12,00	12,24	12,03	12,24	1,96
Miquel y Costas	24,58	24,76	24,40	24,65	0,28
Sniace	1,32	1,33	1,28	1,29	-2,33
Tafisa	10,65	10,75	10,40	10,47	-1,72
Tavex Algodonera	8,96	9,14	8,82	9,00	0,44
Unipapel	11,25	11,41	11,25	11,40	1,32

COMENTARIO DE MERCADO

UN ALTO EN EL CAMINO

FRANCISCO HERRANZ ARENAS
DIRECTOR AB ASESORES BURGOS

Toma de beneficios en las bolsas europeas que encontraban en las dificultades financieras del segundo Estado más importante de Brasil y en las importantes subidas de los últimos días motivos suficientes para la corrección. La renta variable española, que se perdía las fuertes alzas de ayer por el cierre de nuestros mercados, sí se apuntaba su tipo de interés oficial un cuarto de punto hasta situarlo en el 6,0%, lo que implica todavía doblar el precio del dinero de la Unión Monetaria.

El índice general de la Bolsa de Madrid cerraba en 915,97 con un retroceso del 1,7%, mientras el Ibex-35 cedía 207,3 puntos para terminar en 10443,4. El volumen negociado se aproximaba los 350.000 millones de pesetas marcando un máximo histórico de contratación. Los títulos más destacados de nuestro índice selectivo eran Acerinox y Telepizza con ganancias del 8,5% y 5,5% respectivamente.

El bono a 10 años fijaba su rentabilidad en el 3,84% y situaba el diferencial respecto al alemán en 15 puntos básicos. En el mercado de divisas un euro se cambiaba por 1.166 dólares y 130,0 yenes.

DIVISAS

Billetes	Comprador	Vendedor
1 Dólar EUA	142,323	142,607
1 ECU	166,887	167,221
1 Marco Alemán	84,994	85,164
1 Franco Francés	25,345	25,395
1 Libra Esterlina	238,846	239,324
100 Liras Italianas	8,584	8,602
100 Francos Belgas	412,052	412,876
1 Florín Holandés	75,434	75,586
1 Corona Danesa	22,322	22,366
1 Libra Irlandesa	211,065	211,487
100 Escudos Portugueses	82,900	83,066
100 Dracmas Griegas	50,621	50,723
1 Dólar Canadiense	91,922	92,106
1 Franco Suizo	104,190	104,398
100 Yenes Japoneses	123,597	123,845

METALES

BASICOS	Contado	3 meses
Cobre	1.468,00	1.472,00
Aluminio	1.372,00	1.377,00
Plomo	511,00	518,00
Zinc	1.046,00	1.058,00
Níquel	5.495,00	5.495,00
Estaño	5.335,00	5.365,00
Titanio	-,-	-,-
PRECIOSOS	**Contado**	
Oro	259,10	
Plata	4,98	
Platino	347,00	

MEFF RENTA VARIABLE

PRECIOS AL CIERRE

FUTUROS	Líquid Diaria	Demanda	Oferta	Último cruzado	Máximo sesión	Mínimo sesión	Volumen contratos	Posición abierta
16 jul. 99	10.262,5	10.260	10.265	10.263	10.462	10.254	12.638	43.788
17 sep. 99	10.304,0	10.301	10.307	10.304	10.460	10.460	30	1.090
17 dic. 99	10.338,0	10.335	10.341	10.338	0	0	15	1.539
17 mar. 00	10.387,5	10.385	10.390	10.388	10.435	10.425	73	766

TOTAL FUTUROS: 12.769 POSICIONES ABIERTAS: 47.250

TIPOS DE INTERES

MERCADO INTERBANCARIO DE MADRID

PLAZO	DEPOSITOS %
A 1 Día	2,59
A 1 Semana	2,61
A 15 días	2,62
A 1 Mes	2,609
A 3 Meses	2,654
A 6 Meses	2,742
A 1 Año	2,914
Bono a 10 años	4,73

La ventaja de ser Líderes mundiales es que los mejores especialistas de cada mercado quieren trabajar para nosotros. Y para usted.

AB ASESORES
Invertir bien está al alcance de todos

BURGOS
San Lesmes, 1 - 3º
Tfnos.-(947) 20 61 40
Fax.-(947) 20 15 91
09004 Burgos

VALLADOLID
Acera de Recoletos, 8 - 1º Dcha.
Tfnos.-(983) 39 11 66
Fax.-(947) 39 52 02
47004 Valladolid

MADRID
Pza. de la Lealtad, 3
Tfnos.-(91) 580 11 00
Fax.-(91) 531 28 11
28014 Madrid

http://www.abasesores.es

M.C.D.2022

BOLSAS EXTRANJERAS

TOKIO	NIKKEI	17.782,8 (+0,98%) ▲
FRANCFORT	DAX	5.430,32 (+0,34%) ▲
LONDRES	FOOTSIE	6.307,10 (-1,54%) ▼
PARIS	CAC-40	4.498,94 (+0,75%) ▲
MILAN	MIBTEL	24.680 (+0,44%) ▲
NUEVA YORK	DOW JONES	10.684,2 (+0,27%) ▲

FONDOS DE INVERSION

Sociedad	Actual	Mensual(%)	Año99
AB ASESORES GESTION FONDOS			
AB Ibexplus garantizado	9,81	3,011	-4,049
AB Euro Global	7,14	0,383	4,265
AB Euro Acciones	8,30	3,443	4,531
AB Euro Deuda	6,45	-1,188	3,285
AB Divisa	7,48	0,575	6,177
AB Euro Seleccion	6,95	-0,215	-6,979
AB Fondtesoro	12,40	-0,903	2,814
AB Fondos Renta Variable	7,36	5,480	17,260
Bolsa Internacional	12,27	4,174	14,494
AB Ibexfondo 2 garantiz sem.	6,35	-0,288	0,401
AB Ibexfondo garantizado	8,31	0,097	3,007
AB Ibexplus 2 garantiz sem.	6,48	-2,394	-11,063
Renta Internacional	16,62	-1,632	4,286
AB Fongarantia 2000	8,38	-0,225	4,120
AB Latinoamerica	4,91	2,868	-8,691
AB Bolsa	25,40	1,930	-3,278
AB Fiva	16,27	-0,390	0,992
AB Dinerplus	1.259,15	0,045	2,381
AB Fondo	19,87	-1,145	4,605
AB Ahorro	15,62	-1,049	4,100
AB Ibexahorro garantiz	7,75	0,030	-0,359
AB Bolsaplus	22,32	2,441	1,441
Fondo 19	16,90	0,306	3,966
AB Renta	14,52	-0,910	2,578
ARGENTARIA GESTION			
Argentaria Fondpostal	17,61	-0,296	-0,026
Argentaria Bex Bolsa	31,03	3,410	0,993
Argentaria Fondplazo 2000-A	7,25	-0,346	0,532
Argentaria Fondibolsa 1-E	6,08	-0,082	-0,393
Argentaria Fondplazo 2000-b	7,24	-0,278	0,439
Argentaria Fondrentas 3-A	6,81	-0,145	0,751
Argentaria Extra Tesoreria	6,52	0,044	1,094
Argentaria Postal Bolsa	19,84	2,018	-1,247
Argentaria Postaldiner	1.595,14	0,073	0,716
Argentaria Bex Diner	1.109,00	0,082	0,691
Argentaria Fondirecto	1.196,56	0,099	0,917
B.N.P. GESTION DE INVERSIONES			
Promoglobal III	7,79	3,310	8,790
Bnp Cash	669,70	0,170	3,430
Promoactivos	1.487,65	0,120	2,810
Promoahorro	9,53	-0,830	3,810
Promoglobal I	8,30	0,360	3,620
Promoglobal II	11,93	1,610	8,650
Promobolsa	19,80	1,900	5,090
BANESTO FONDOS			
Banesdeuda Fondtesoro	528,58	-0,850	4,036
Extradinero Banesto	751,61	0,090	2,762
Fonbanesto II	10,60	-1,205	3,970
Indextbolsa	26,57	1,680	1,634
Fonventure	30,88	1,927	3,543
Banesto g Bolsa 2000 a	7,93	0,781	2,113
Dineractivo	1.299,13	0,054	2,202
Fonbanesto	14,17	-0,565	2,804
BANIF GESTION			
BANIF RENTA VARIABLE	167,45	2,200	-1,690
BANIF RENTA FIJA	125,14	-1,160	3,440
BANIF BOLSA 99	823,18	0,390	0,820
BANIF DINERO	1.126,82	0,080	2,770
BARCLAYS FONDOS			
Fondbarclays 1	14,38	-0,410	2,050
Barclays Bolsa	880,15	2,110	0,190
Fondpremier	11,61	-0,340	3,930
Fonbarclays Dinero	976,29	0,030	2,380
BBV GESTINOVA			
BBV Indice	1,74	1,221	1,221
Fondcomercio Monetario	4.683,68	0,096	3,130
BBV Monetario	74,96	0,084	2,798
BBV Dinero	1.697,79	0,089	3,040
BBV Ahorro	9,99	-1,644	2,401
BBV Ibex 2 Protegido	846,01	-0,127	2,386
BBV Deuda Fondtesoro	135,38	-1,791	3,942
Fondcomercio Bolsa	17,74	2,024	3,262
BBV Bolsa	22,66	1,332	-0,977
BBV Bono 2002	848,43	-1,505	6,065
Fondcomercio 1999	692,13	0,100	2,965
Gestinova Acciones	1.263,60	1,802	3,943
BBV Bono 2001	715,33	-1,249	5,553
Fondcomercio 2001	639,30	-0,578	4,824
Fondcomercio Mixto	11,72	-0,204	2,744
Fondcomercio Ahorro	7,19	-0,923	3,052
BBV Renta 91	9,77	-0,852	2,407
BBV PRIVANZA GESTORA			
Privanza valores inmobilia	8,04	-1,119	-6,606
Privanza dinero	5.752,24	0,112	3,283
Privanza renta	10,90	-1,482	1,820
Privanza divisa	12,07	0,441	14,746
Privanza Bolsa	15,85	2,244	3,290
BSN/SANTANDER GESTION			
Santander Tesoreria	1.393,95	0,089	2,983
Superfondo Santander	1.412,93	0,005	2,159
BSN Tesoreria Fondtesoro	1.004,05	0,045	2,708
Santander Dinero FT	1.135,97	0,066	2,440
Santander Acciones	3,39	1,451	5,778
BSN Dinero	1.598,05	0,095	3,100
BSN Renta Fija	15,81	-0,864	3,315
Open Bank Ibex 35	871,74	0,600	3,287
BSN Inversiones	11,31	0,452	4,755
Santander Bolsa Asegurado	1.097,88	-0,095	3,628
Santander Patrimonio	14,48	-1,367	2,737
BSN Acciones	34,65	1,643	5,868
Santander bolsa aseg. Ahorr	1.024,79	-0,213	4,916
Santander Bolsa Plus	15,49	1,808	4,937
Santander Ahorro	14,14	-0,047	1,883
Superfondo Santander 2	13,82	-0,555	1,535
Santander Gestion Renta	10,29	-0,805	6,162
Santander Renta 1999	9,36	0,183	4,217
CAJA ESPAÑA FONDOS			
Fondespaña Valores	59,84	1,490	4,080
Fondespaña Semestral Garant	62,60	0,170	2,990
Fondespaña 2002	77,84	0,690	0,370
Fondespaña anual Garan	66,86	-0,590	5,320
Fondespaña Renta Activa	66,27	-0,760	4,130
Fondespaña 2001	67,98	-0,930	5,130
Fondespaña renta variable	102,43	1,120	0,070
Fondespaña int garantt	66,76	0,270	10,840
Fondespaña GLOBAL	72,97	0,090	3,750
Fondespaña Fondtesoro	64,10	-0,430	3,970
Fondo 111	897,15	0,090	2,650
Fondespaña Tesoreria	65,71	0,130	3,280
Fondespaña 1999	65,38	-0,300	3,430
Fondespaña 2000	66,47	-0,680	4,200
Fondespaña Bolsa	96,72	1,950	3,010
CAJA RURAL			
rural euroindice, fim	603,66	-1,000	-0,430
rural ahorro, fim	784,08	0,700	1,180
rural deuda, fim	688,21	-0,570	0,600
rural deuda ii, fim	648,85	-0,550	0,360
rural valor, fim	705,18	-0,550	0,750
rural bolsa, fim	640,70	1,020	-0,130
coopinvest, fim	982,81	-0,740	-0,370
rural fondivisa, fim	636,31	2,090	4,210
rural valor ii, fim	1.029,72	0,600	1,410
rural dinero, fiamm	6.614,95	0,070	0,850
rural valor iii, fim	672,58	-1,120	0,190
rural ahorro ii, fim	668,18	0,340	2,640
dinercoop, fiamm	1.000,79	0,050	0,640
CENTRAL HISPANO GESTION			
BCH Bonos Fondtesoro	642,83	-1,484	3,929
BCH Fondimo 3	68,18	-0,007	2,281
BCH Interes Diario	7,24	-0,028	1,421
BCH Acciones	13,60	1,692	0,761
BCH Mixto Renta Fija	14,45	-0,724	3,094
BCH Monetario Fondtesoro	2.281,81	-0,001	2,408
BCH Renta Fija 3	20,08	-1,228	2,579
BCH Mixto Acciones	18,58	0,804	6,402
BCH 2004 A	64,67	-2,303	6,240
BCH 1999	80,71	-0,298	4,625
Foncondor Acciones	150,33	2,387	-0,762
CITIGESTION			
Citidinero	646,41	0,110	1,090
Citifondo RV	29,63	2,130	0,500
Citimoney	1.156,84	0,030	0,600
Citifondo Lider	13,30	0,600	0,830
Citicash Fund	853,04	0,120	1,130
DEUTSCHE BANK GESTION			
DB Diner	1.046,94	0,100	2,770
DB Bolsa Garantiz 2000	9,30	-0,320	7,260
DB Alemania	11,19	4,570	-0,880
DB Invest	10,75	-0,640	3,760
DB Mixta	21,06	2,980	11,900
DB Europa Bolsa	11,65	4,010	21,100
FG GESTION			
cajaburgos plazo mes, fim	6,41	0,039	2,489
Cajaburgos Tesoreria	6,52	-0,156	2,866
Cajaburgos Europa	7,80	1,259	2,936
cajaburgos renta, fim	9,40	-0,848	2,763
cajaburgos valor, fim	10,15	0,405	2,886
cajaburgos bolsa, fim	11,65	1,682	6,862
Cajaburgos Ibex garantiz	7,53	0,528	2,177
GES-BM			
Dinero BM	1.278,07	0,100	2,650
B.M Fondtesoro	12,28	-1,520	4,510
BM-GARANTIZADO	9,45	-1,150	4,760
Cuentafondo Ahorro	15,96	0,630	16,660
BM Dinerbolsa	1.461,08	1,740	0,670
GESATLANTICO			
Dineratlantico	1.320,13	0,060	2,570
Fondatlantico	15,73	-0,310	2,940
Bolsatlantico	14,73	2,000	0,540
Atlantico Mixto	7,66	0,650	3,790
Atlantico Plus 2	7,77	-1,390	6,140
GESBANKINTER			
BK Fondo Bonos	725,06	-0,464	4,425
BK Fondo	36,93	1,669	2,028
BK Fondo Mixto	1.176,76	0,932	2,164
BK Dinero	1.083,30	0,104	2,848
BK Dinero 97	628,54	0,088	2,968
Cuenta Fiscal Oro III	932,72	0,023	2,125
GESBETA			
Beta Acciones	147,78	1,170	1,020
GESCAIXA I			
Foncaixa Futuro 17	10,68	0,000	1,065
Foncaixa Futuro 18	9,38	0,106	1,275
Foncaixa Mixto 28	6,98	-0,143	0,719
Foncaixa Ahorro 34	8,46	-0,118	0,761
Foncaixa Ahorro 36	11,10	-0,179	0,521
Foncaixa Futuro 19	7,11	-1,523	-0,479
Foncaixa Ahorro 7	14,51	-0,068	0,855
Foncaixa Ahorro 31	2,13	-0,467	0,280
Foncaixa Ahorro 2	17,66	-0,169	0,327
Foncaixa Futuro 20	9,36	0,106	6,095
Foncaixa Ahorro 11	13,54	-0,073	0,665
Foncaixa Mixto 25	7,00	0,000	0,697
Foncaixa Internacional 1	0,36	2,857	12,149
GESDUERO			
Fonduero renta	9,01	-1,090	2,390
Fonduero dinero	897,43	0,080	2,640
INVERBONOS	11,65	-0,590	3,370
Rentaduero	330,45	-0,890	6,260
Ibexduero	349,39	0,910	3,480
Fonduero Bolsa	540,53	1,280	1,300
INVERDUERO 2000	408,50	-0,790	4,850
Inverdeuda Fondtesoro	433,92	-1,080	3,290
Fonduero Garantizado	340,96	0,090	3,680
GESFIBANC			
Fibanc Premier	774,23	0,165	1,137
Fibanc Fondiner	1.979,45	0,112	0,841
Fibanc Crecimiento	13,25	0,638	3,799
GESINCA INVERSIONES			
Cajaburgos Global	6,01	-1,221	-0,820
Dinerburgos	987,78	0,101	2,326
fondespana 2, fiamm	895,44	0,048	2,399
fondcirculo dinero, fiamm	814,08	0,084	2,504
AC Cuenta FT	1.171,48	0,085	3,003
Ahorro Corp. Capital 5	6,08	-0,923	-0,862
Ahorrofondo	41,24	0,449	0,873
cajaburgos eurotop, fim	6,23	-0,677	3,596
fondespaña 1, fim	11,93	-0,795	2,362
fondcirculo, fim	7,90	-0,723	2,378
Caja Segovia Renta	9,27	0,052	2,355
AC Acciones	19,31	1,687	6,214
GESMADRID			
Madrid Bolsa Activa	6,35	-0,594	1,792
Dinermadrid Fondtesoro	1.154,18	0,086	2,377
Fondmadrid	1.382,74	0,085	2,216
Madrid Bolsa Extra	8,16	-0,181	3,582
Plusmadrid Ahorro	6,92	0,269	2,891
Madrid Rendimiento 2	6,59	-0,278	4,809
Madrid Premiere	10,53	-0,977	3,942
Madrid Bolsa	16,02	2,588	3,084
GEST 21			
Dinero 21	2.913,64	0,070	2,130
IBERAGENTES FONDOS			
Iberfon Dinero	1.039,10	0,079	2,453
IBERFON EQUILIBRIO	17,16	-0,412	3,173
Iberfon Fondtesoro, fim	6,81	-1,521	3,544
GARANTIA PLUS	7,60	-0,183	4,140
RENTA 4 GESTORA			
Renta 4 Bolsa	15,94	1,392	5,792
Renta 4 Intern.	7,65	-0,233	-4,649
Renta 4 Ahorro	10,79	-0,639	3,998
Renta 4 Fondtesoro	65,94	-0,058	2,902
Renta 4 acciones mixto	6,19	1,563	1,923
SOGEVAL			
Eurovalor 1	3,66	0,540	3,970
Eurovalor-Ibex 35 C	75,86	0,000	2,160
Eurovalor-Ibex 35 B	90,52	1,340	1,160
Eurovalor-99 A	66,53	0,160	4,080
Eurovalor-Ibex 35 A	112,08	1,540	1,390
Eurovalor-Divisa	85,26	-0,840	3,760
Euro Valor 2	5,49	-0,900	3,780
Eurovalor-98 A	67,53	0,280	2,720
URQUIJO			
Urquijo Garantizado	95,02	-0,610	5,186
Urquijo Capital	2,90	-0,048	3,564
Urquijo Global	1,65	2,236	7,205
Urquijo Renta	20,35	-0,678	3,003
Urquijo Indice	16,31	1,604	3,777
Urquijo Dinero	2.054,49	0,070	2,646

DA Dinero FI Renta fija VI Renta Variable MI Mixto Renta Variable RI Mixto Renta Fija OT FONDTESORO GV Garantizado Renta Variable GI Garantizado Internacional GF Garantizado Renta Fija IV Internacional Renta Variable IF Internacional Renta Fija IM Internacional mixto

Caja España

M.C.D.2022

El Tribunal Europeo de Derechos Humanos podría impedir su ejecución

La justicia turca condena a muerte al líder kurdo Ocalan por terrorismo y alta traición

El líder kurdo Abdulá Ocalan fue condenado ayer a muerte por alta traición, actividades terroristas e intento de dividir Turquía, según anunció el presidente del Tribunal de Seguridad del Estado de Ankara desde la prisión de Imrali. El dirigente escuchó impasible la lectura de su sentencia.

❑ **IMRALI/ESTRASBURGO**/EP.- Ocalan «creó, organizó y es responsable de los atentados perpetrados por el PKK (Partido de los Trabajadores del Kurdistán) para dividir el Estado turco», declaró Okyay, según las imágenes retransmitidas por la televisión pública TRT.

El Tribunal tomó su decisión por unanimidad de los tres jueces civiles, según precisó Okyay, y rechazó las circunstancias atenuantes que habrían podido conmutar la pena de muerte por cadena perpétua. «El PKK presenta una amenaza grave y abierta» para el Estado turco, estimó el presidente del Tribunal, que añadió que los abogados del acusado tienen derecho a apelar la sentencia, lo que ya han anunciado que harán próximamente.

El líder del PKK escuchó en silencio. Después, hizo una señal con la mano a sus abogados antes de abandonar la jaula acristalada en la que comparecía desde el inicio del proceso, según las imágenes difundidas por la televisión turca.

Las familias de las víctimas del PKK, presentes en la sala de audiencias desde el comienzo del proceso, entonaron el himno nacional turco, así como algunos abogados de la parte civil. Los parientes de Ocalan no estaban presentes en esta novena audiencia del proceso, que comenzó el 31 de mayo.

En una breve intervención final antes de que se dictara sentencia, Ocalan declaró que rechazaba la acusación de traición, citado por la agencia semi-oficial Anatolia, única autorizada junto a la TRT a difundir informaciones durante las audiencias. «No acepto las acusaciones de traición (...) Quiero corregir errores históricos», declaró.

Los abogados del líder rebelde kurdo ya han anunciado su intención de recurrir la sentencia, que debe ser examinada por el Tribunal de Apelación, que puede confirmarla o anularla, en cuyo caso el proceso tendría que comenzar de nuevo. Si este Tribunal confirma la sentencia, ésta deberá ser examinada por el Parlamento, que se pronunciará sobre su aplicación en una votación. Todo el proceso podría llevar semanas e incluso meses.

Desde hace 15 años, el PKK lleva a cabo una lucha armada contra el Estado turco, y unas 31.000 personas han muerto en actos relacionados con esta rebelión.

Tribunal Europeo

El dirigente kurdo podría evitar su ejecución gracias, sobre todo, a la intervención del Tribunal Europeo de los Derechos Humanos. Turquía, uno de los miembros más antiguos del Consejo de Europa y país que ha ratificado la Convención Europea de los Derechos Humanos, debería, en efecto, plegarse a las posibles exigencias del citado Tribunal europeo. En caso de no hacerlo así, correría el riesgo de expulsión de la organización de «los 41».

Según círculos próximos al Consejo de Europa, los jueces europeos podrían solicitar al Gobierno turco el aplazamiento de la ejecución del líder kurdo a la espera de la decisión final del Tribunal de los Derechos Humanos sobre la petición presentada en Estrasburgo por los abogados de Ocalan.

«La pena capital no es en sí condenable por el Tribunal», en casos en que, como el de Turquía, ésta no ha sido abolida de la legislación, precisaron estas fuentes, que no obstante explicaron que, en cambio, la ejecución de un condenado por parte de un juzgado considerado como «no justo» por el Tribunal Europeo podría tener consecuencias políticas graves para un Estado miembro de la organización europea. «Si el proceso no es considerado justo, el juicio sería nulo», señaló el portavoz.

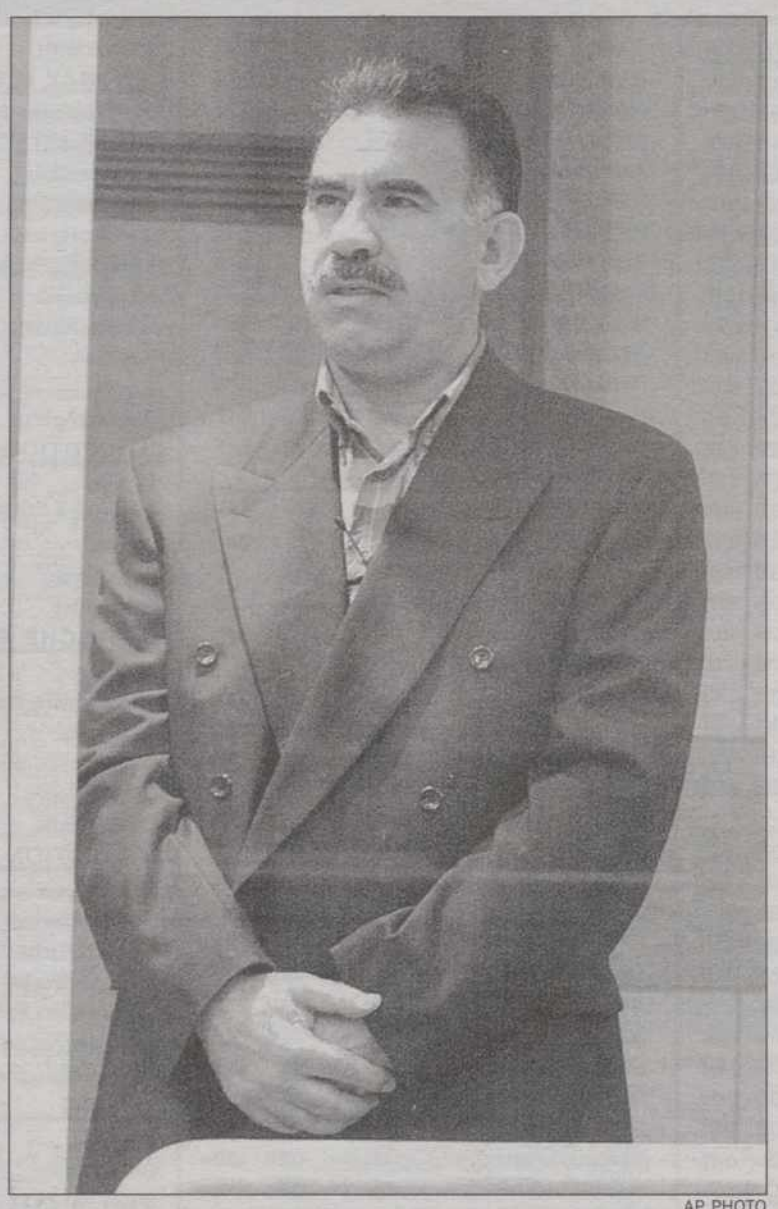

AP PHOTO

Ocalan escucha impasible la sentencia en la jaula acristalada.

«No me hará abandonar mi lucha por la Paz»

❑ El líder del Partido de los Trabajadores del Kurdistán (PKK), Abdulá Ocalan, aseguró ayer que la condena a muerte dictada contra él no impedirá que siga luchando «por la Paz».

Según uno de sus abogados, Mahmut Sakar, citado por los medios de comunicación turcos, Ocalan aseguró que «a fin de cuentas, este juicio histórico servirá a la Paz». «Creo que habrá un proceso en favor de una Paz justa y honorable. Esta sentencia no me hará abandonar mi lucha por la Paz», añadió Ocalan, quien, según Sakar, está «muy tranquilo».

Ocalan siempre ha sido considerado un «terrorista» por el Gobierno de Ankara y por una gran parte de la opinión pública, pero para su pueblo es un líder carismático símbolo de la identidad de los kurdos.

Ocalan, de 50 años, apodado *Apo*, ha dirigido con mano de hierro durante quince años, desde el extranjero, la lucha armada de su Partido de los Trabajadores del Kurdistán (PKK) en el sudeste de Anatolia, donde hay mayoría de población kurda. De complexión fuerte y bigote negro, no duda en compararse a sí mismo con Abraham o Jesucristo.

A lo largo de los años, Ocalan ha reducido sus pretensiones de independencia para defender una autonomía de los kurdos o un estado federal en el seno de Turquía. Dos ideas igualmente inaceptables para los turcos, que le consideran un «terrorista sanguinario».

Manifestaciones de protesta en diversas capitales europeas

La UE pide a Ankara la conmutación de la pena por otra más acorde con su legislación

❑ **BRUSELAS/BONN/MADRID**/AGENCIAS.- La condena a muerte del líder kurdo, Ocalan, desencadenó una serie de protestas y manifestaciones de las comunidades kurdas de toda Europa, mientras la Unión Europea y numerosos gobiernos expresaron su inquietud por las posibles consecuencias de esta sentencia, pidiendo que no ejecute a Ocalan y conmute su pena.

Alemania, país que desempeña la presidencia de turno de la UE, pidió a Turquía que renuncie a la aplicación de la pena de muerte contra el dirigente kurdo, recordando el deseo de este país de convertirse un día en socio de los Quince. «La presidencia espera que Turquía permanezca fiel a la práctica permanente de los últimos 15 años y que no aplique la condena de muerte pronunciada contra Abdulá Ocalan», declaró en un comunicado, el ministro alemán de Asuntos Exteriores.

«Teniendo en cuenta la intención claramente proclamada de Turquía de convertirse en miembro de la Unión Europea, es importante señalar que la no aplicación de la pena de muerte recoge valores comunes y por lo tanto, adquiridos por la UE», añade el texto.

El Parlamento Kurdo en el Exilio denunció el juicio como «profundamente injusto e inapropiado» y aseguró que «no hace más que complicar el problema kurdo», según Musa Kaval, uno de los 65 miembros de este Parlamento creado en 1995 y cuya sede se encuentra en Bruselas, donde se reunirá hoy con carácter de urgencia.

La sentencia amenaza con avivar el conflicto «en Turquía y Oriente Próximo», advirtió en Viena el Frente de Liberación Nacional del Kurdistán (ERNK), brazo político del PKK.

En Estrasburgo, el Consejo de Europa expresó «su preocupación» por la condena a muerte del jefe de los rebeldes kurdos y pidió que Turquía respete la moratoria de las ejecuciones, pues lleva 15 años sin ejecutar ninguna sentencia de muerte.

En España, el Gobierno y los principales partidos coincidieron en sus críticas y confiaron en que la condena sea conmutada por una más acorde con la legislación de la UE.

El Gobierno de Aznar, a través de su portavoz Josep Piqué aseguró que «lamentamos la sentencia a la pena de muerte, que está abolida en todos los países de la UE» y destacó que esta postura es «idéntica a la de otros gobiernos de la UE».

Los grupos parlamentarios del PSOE e IU apostaron por que el Pleno del Congreso apruebe una declaración institucional que constate la oposición a la condena a muerte y pidieron a Aznar que «empiece a trabajar» para que no se ejecute la sentencia.

MICHAEL PROBST/AP

Un grupo de kurdos protesta en Hamburgo (Alemania).

Detenidos en Francia

Se reforzaron las medidas de seguridad en torno a las representaciones diplomáticas israelíes en aquellos países occidentales donde residen comunidades kurdas, como Alemania, Reino Unido, Suiza, Francia e Italia, entre otras.

Quince personas fueron detenidas y dos policías resultaron heridos levemente en una manifestación celebrada en Marsella.

M.C.D.2022

Los Quince y los países iberoamericanos constituyen en Río una asociación estratégica

España acogerá la II Cumbre de la UE y América Latina, prevista para el 2002

España será sede, en el primer semestre del año 2002, de la II Cumbre Unión Europea-América Latina, tras acordarlo los jefes de Estado y de Gobierno de la Unión Europea e Iberoamérica reunidos en Rio de Janeiro en la primera edición de esta cumbre. La decisión se tomó en la reunión de trabajo de los jefes de Estado y de Gobierno, donde, tras proponerlo el presidente del Gobierno, José María Aznar, la propuesta fue acogida por unanimidad. Aún no se ha decidido la ciudad donde se celebrará la segunda edición de la cumbre.

❑ **RÍO DE JANEIRO**/EUROPA PRESS.- En esta primera cumbre Unión Europea-América Latina se ha logrado un importante acuerdo con los países de Mercosur (Brasil, Argentina, Paraguay y Uruguay), que recoge el comienzo de las negociaciones para la liberalización progresiva y recíproca del comercio, «sin excluir ningún sector», aunque de conformidad con las normas de la Organización Mundial del Comercio (OMC) y teniendo en cuenta la «sensibilidad de determinados productos y servicios».

De esta forma, se crean condiciones para el establecimiento de una asociación interregional que, de llegar a consolidarse, será la mayor del mundo en número de consumidores.

Durante su intervención, antes de que hiciera la propuesta de que España fuera sede de la II Cumbre Unión Europea-América Latina, el presidente del Gobierno español, José María Aznar, destacó cómo España, desde su ingreso en la Unión Europea, ha intentado intensificar las relaciones entre los dos continentes y ha apostado por la liberalización de los mercados y por el establecimiento de reglas estables, universales y transparentes.

A juicio de Aznar, dados los avances tecnológicos y la globalización, los planteamientos defensivos y proteccionistas son «vanos». El presidente hizo hincapié en cómo la UE está eligiendo favorecer la integración regional y la liberalización multilateral en sus relaciones con el mundo, al tiempo que hizo un llamamiento a avanzar en las relaciones Unión Europea-América Latina en dos frentes: la conclusión del acuerdo UE-México antes de finales de este año, algo de lo que se muestran seguros en fuentes de la Unión, y pasar a una fase resolutiva en el acuerdo UE-Mercosur y Chile.

Sobre esto, tras insistir en que no hay que defraudar las expectativas creadas y advertir que aunque no es un proceso para impacientes, tampoco hay que detenerse, Aznar volvió a apostar por la liberalización progresiva del comercio de bienes y servicios, que conduzcan a la creación de una zona de libre comercio.

JOSÉ HUESCA/EFE

Aznar conversa con su colega uruguayo, Julio María Sanguineti, en presencia de un diplomático.

Aznar acatará cualquier decisión del Reino Unido sobre Pinochet

❑ José María Aznar confirmó su disposición a «respetar y acatar» cualquier resolución que el Gobierno británico pueda adoptar ante la petición de las autoridades chilenas para que permita la salida de Pinochet por razones humanitarias.

El presidente español ratificó el anuncio del ministro de Asuntos Exteriores, Matutes, el pasado lunes cuando expresó la disposición de España a aceptar una resolución de las autoridades británicas que permita el traslado del ex dictador a Chile por razones humanitarias.

■ BREVES

Asesinados dos agentes del Estado Mayor mexicano

❑ Dos agentes del Estado Mayor Presidencial resultaron ayer muertos y otro herido tras ser tiroteados por desconocidos a unos 300 metros de la residencia presidencial de Los Pinos, en la capital mexicana, según fuentes oficiales.

Un portavoz de Seguridad Pública apuntó que, al parecer, dos vehículos ocupados por ocho personas cerraron el paso al automóvil en que viajaban cuatro miembros del Estado Mayor y dispararon a quemarropa.

Hallados los cadáveres de dos víctimas del IRA

❑ La policía irlandesa encontró ayer en Colgagh, en la República de Irlanda, cerca de la frontera con el Ulster, los restos de dos jóvenes muertos a manos del Ejército Republicano Irlandés (IRA) hace más de 20 años. Los cuerpos son los de Brian McKinney, de 23 años, y John McClory, de 17, desaparecidos en Belfast en 1978 y citados por el IRA en una lista de nueve personas que la milicia republicana reconoce haber matado.

Grupos islamistas matan a 17 personas en Cachemira

❑ Militantes musulmanes dieron muerte en la noche del lunes a 17 personas en dos incidentes separados en el estado norteño indio de Yamu y Cachemira, informaron ayer fuentes oficiales.

El Ejército de Sri Lanka abate a 97 guerrilleros

❑ Al menos 97 guerrilleros del grupo separatista Tigres de Liberación de la Patria Tamil resultaron muertos en una ofensiva del Ejército contra los rebeldes al noroeste de Sri Lanka, informó un comunicado oficial.

Los Quince se reunirán con Clinton para diseñar el plan de estabilidad para los Balcanes

❑ **RÍO DE JANEIRO**/EFE.- Los jefes de Estado y de Gobierno de la UE confirmaron durante la reunión que mantienen en la localidad brasileña de Río de Janeiro con representantes de los países de Hispanoamérica, la celebración, el próximo 30 de julio en Sarajevo, de una cumbre especial del Pacto de Estabilidad del Sureste de Europa. La reunión contará con la participación del presidente estadounidense, Bill Clinton, y los líderes comunitarios.

El Pacto de Estabilidad para el sureste de Europa, instrumento con el que la UE quiere crear en la región las condiciones políticas y económicas que prevengan conflictos como el de Kosovo, será lanzado oficialmente en esa reunión en Sajarevo por los Jefes de Estado y de Gobierno de los cerca de treinta países que lo integran.

Los jefes de Estado o de Gobierno de la Unión Europea (UE) nombraron además ayer en Río de Janeiro al alemán Bodo Hombach como coordinador especial del Pacto de Estabilidad para el Sureste de Europa, según anunció el canciller federal alemán, Gerhard Schroeder.

Los líderes de la UE decidieron además en una reunión extraordinaria nombrar al diplomático austriaco Wolfgang Petritsch como sucesor del español Carlos Westendorp para el cargo de alto representante internacional en Bosnia.

Sin embargo, queda pendiente la elección del representante especial del secretario general de la ONU, Kofi Annan, para Kosovo, cargo para el cual Schroeder confirmó que existen cuatro candidatos.

SRDJAN ILIC/AP

LA OPOSICIÓN A MILOSEVIC REÚNE A 10.000 PERSONAS PESE A LA PROHIBICIÓN POLICIAL

Unas 10.000 personas se congregaron ayer en Cacak (180 km. al sur de Belgrado) para acudir a un mitin convocado por la oposición contra el presidente yugoslavo, Milosevic. La Policía bloqueó el acceso de autobuses procedentes de varias ciudades.

M.C.D.2022

FORMACION de OPOSITORES

OPERARIO LABORAL: Conductor, Peón, Portero, Telefonista, Alguacil, Conserje...

AYUNTAMIENTO DIPUTACION = JUNTA DE CASTILLA Y LEON =

Bomberos, Policia Local, Auxiliar Admvo., Guarda Forestal.

Policia Nacional, Guardia Civil, Justicia - Correos. Bancos y Cajas. Aux. Bibliotecas

INSALUD: Celador, Aux. Enfermería, Aux. Admivo., Pinche...

CURSOS: Animación de Ancianos. Asesoría Laboral. Gestión Inmobiliaria. Visitador médico.

CURSOS-OPOSICIONES INFORMACION: 902 120 118 **CURSOS-OPOSICIONES**

ALQUILERES

ALQUILO pisos amueblados y sin amueblar. Teléfono 979-744414.

ALQUILO piso. Teléfono 979-742292.

ALQUILO piso amueblado, sólamente Julio. 35.000 sin gastos. 979-767082, 619-891172.

SE ALQUILAN Pisos amueblados y local. También estudiantes. Teléfono 979-722756.

ALQUILO piso amueblado, servicios centreles, plaza de garaje, excelentes vistas. Teléfono 979-730364.

ALQUILO piso amueblado céntrico con buenas vistas. Teléfono 979-749102.

ALQUILO oficina entreplanta, 80 m/2., céntrica. 630-381672.

ALQUILO apartamento nuevo C/ Trigales; trastero, cochera. 979-711586.

SE COMPARTE apartamento. Teléfono 979-751838.

ALQUILO apartamento amueblado, garaje, trastero. Servicios centrales. Muy céntrico. Llamar tardes teléfono 947-205292.

PISOS zona Avda. Manuel Rivera, totalmente reformados, con o sin servicios centrales. Teléfono 979-720746. González. (Mañanas).

ALQUILO piso amueblado, 4 habitaciones, meses de verano. 979-748553.

API INMOBILIARIA. Alquiler pisos, naves, entreplantas, garajes. Varias zonas. Teléfono 979-747733.

RUSTIC. Alquilo en Batán de San Sebastián piso 120 m/2. Impecable. 979-751544.

RUSTIC. Alquilo estudio amueblado por quincenas y meses. 979-751544.

AUTOMÓVILES

SE VENDE coche CX-2500 D. y Gilera 600 cc. Teléfono 979-700705

SE SUBASTAN: Mercedes, BMW, Audi, camiones, furgonetas, procedentes de embargos. Listado semanal, solicítelo por 258 ptas. 902-100300.

PAL MOTOR, S.A.
Concesionario Oficial Rover
Tfnos. 979 730633
607 730644

PAL MOTOR, S.A. Rover 418 GSD, turbo diesel. Año 94. Todos los extras. A/A. Garantía un año. 30.439 ptas. mes.

PAL MOTOR, S.A. Rover 218 GSD, turbo diesel. Año 93. Todos los extras. A/A. Garantía un año. 27.178 ptas. mes.

PAL MOTOR, S.A. Coches de lujo económicos, Audi, BMW, Mercedes, Subaru, Volvo. Desde 12.000 ptas. mes.

PAL MOTOR, S.A. Financiación 100%. Sin entrada. Sólo con su nómina.

PAL MOTOR, S.A. BMW, 324D, 4 puertas. 16.945 ptas. mes.

PAL MOTOR, S.A. Daewoo Lanos, 4 puertas. Año 97. 40.000 kms. Garantía un año. Impecable.

PAL MOTOR, S.A. Mercedes 190E. Garantía. 14.827 ptas. mes.

SEAT Córdoba familiar. 8 meses. 5.000 kilómetros. 39.000 ptas. mes.

PAL MOTOR, S.A. Nissan Patrol, Top Line. 31525 ptas. mes.

PAL MOTOR, S.A. Nissan Bluebird. Garantía. 11.650 Ptas./mes.

PAL MOTOR, S.A. Land Rover Defender, Largo y Corto. Garantía 1 año. Impecable. Desde 1.850.000 ptas.

PAL MOTOR, S.A. Renault 19 TSE Chamade. 10.061 Ptas./mes.

PAL MOTOR, S.A. Discovery TDI, 3P, A/A. Color verde. Año 96. 50.000 ptas. mes.

PAL MOTOR, S.A. Opel Kaddet GSI 1.8 I. Muy cuidado. 9.351 Ptas./mes.

AUTOPAL, S.A.
Concesionario Oficial Ford
Teléfono 979 776036

AUTOPALSA. Opel Vectra 1.7 TD, A/A., S/D., C/C. 1.400.000.

AUTOPALSA. Ford Sierra 2.0, ABS, A/A., S/D. 950.000.

AUTOPALSA. Ford Escort 1.6, A/A., S/D., C/C. 1.270.000.

AUTOPALSA. Ford Transit 2.5 TD, S/D., C/C., R/C. 1.650.000.

AYRSA, S.A.
Concesionario Oficial BMW
Tfnos. 979 721254
619 311197

AYRSA. BMW 520I. 1992. 1.500.000 ptas.

AYRSA. BMW 5351 Full. 1990. 1.200.000 ptas.

AYRSA. BMW 318I/4. 1987. 650.000 ptas.

AYRSA. BMW 318IS Coupe. 1993. 2.000.000 ptas.

VICAUTO
Concesionario Oficial Renault
Teléfono 979 720050

VICAUTO, S.A. R. Laguna RT 1.8. Año 94. Aire climatizado, frenos ABS, airbag, radio, pocos kilómetros. Seminuevo. Garantía.

VICAUTO, S.A. Citroen ZX, 1.6i. Año 92. Dirección asistida, elevalunas y cierres centralizados, radio. Excelente estado. Garantía.

VICAUTO, S.A. Fiat Brava 1.4 SX. Año 98. Dirección asistida. Airbag, elevalunas y cierres centralizados, radio, faro niebla, pocos kilómetros. Impecable. Garantía.

VICAUTO, S.A. Renault Megane Classic, 1.6 Alize. Año 98. Varios colores. Aire acondicionado. Airbag, radio, elevalunas y cierres centralizados. Pocos kilómetros. Seminuevo. Garantía.

LATRES, S.L.
Concesionario Oficial Mitsubishi
Tfnos. 979 160013
979 165088

LATRES. ¡Oportunidad! Renault 19 Chamade 1.9 Diesel. Totalmente revisado. Año 97.

LATRES. ¡Ocasión!. Audi 90 2.2E equipado con A/A, E/E, C/C, Esp/E. Año 90. 825.000 Pts. Garantizado.

LATRES. ¡Gran oportunidad! Mitsubishi Space Star, Km. 0, completamente equipado. 2.100.000 ptas. Facilidades de pago.

LATRES. ¡Ocasión! Ford Orión 1.6 Ghia. Buen estado. Económico.

AUPASA
Concesionario Oficial Peugeot
Teléfono 979 721400

AUPASA. Peugeot 405. Varias unidades. Gasolinas, diesel y turbo diesel desde 400.000 pesetas.

AUPASA. Monovolumen Peugeot 806. Gasolina y Diesel hasta 150CV. Full Equip, 7 plazas, pocos kilómetros.

AUPASA. Peugeot 306 Cabrio 1,8. Color amarillo. Dirección asistida. Aire Acondicionado. Capota eléctrica. Llantas de aluminio. Compact Disc, 8.000 Km.

AUPASA. Peugeot 605. Procedentes de directivos. Full Equip, hasta 200 CV. con menos de un año y con menos de 10.000 Km.

VIVAPA PALENCIA. S.L.
Concesionario Oficial Nissan
Tfnos. 979 721446
979 721448

VIVAPA. Nissan Patrol G.R. C.C., E.E. Pocos kilómetros.

VIVAPA. Nissan Terrano I, C.C., E.E., A.A.. Pocos kilómetros.

VIVAPA. Nissan Patrol Corto. Económico.

VIVAPA. Nissan Primera 2.0, SLX. Todos los extras. Muy bueno.

COBARSA
Concesionario Oficial Audi
Tfnos. 979 723750
979 724235

COBARSA. Toyota Carina 1.8. Magnífico estado. Todos extras. 19.000 kms. P-....I. 1.800.000 ptas.

COBARSA. Audi 80 TD. Muy buen estado. Económico. Precios a convenir. A.A., C.C., E.E.

COBARSA. Automático BMW, 320 I. A. Excelente estado, automático, A. A. y muy equipado. Precio 1.200.000 ptas.

COBARSA. Renault Megane. Muy buen estado. Año 97. Diesel. Totalmente equipado. Garantía 1 año. Precio 2.150.000 ptas.

CAR VIP, S.A.
Concesionario Oficial SAAB
Tfnos. 983 370343
VALLADOLID

CAR VIP. SAAB 900 2.0 T, coupe, cuero, techo.

CAR VIP. SAAB 9.000, 2.0 T, 4 puertas, climatizador.

CAR VIP. SAAB 9.000, 2.0 I, 4 puertas, cuero, climatizador.

CAR VIP. SAAB 900 Cabrio 2.0 T

PALAUSA
Concesionario Oficial CITROËN
Tfnos. 979 730150

PALAUSA. Citroen Xantia 18 SX. Año 94. Desde 22.213 ptas. mes.

PALAUSA. Citroen ZX 16 I, Aura, 5P. Año 92. Desde 13.163 ptas. mes.

PALAUSA. Renault Super 5. Año 93. Desde 8.272 ptas. mes.

PALAUSA. Renault 21 TD Manager. Año 91. Desde 14.810 ptas. mes.

MOTOR CASTILLA
Concesionario Oficial SSANYONG
Tfnos. 979 714246

MOTOR CASTILLA. Rover 214 SLI, D.A., C.C., E.E., P.M., Pocos Kms. 1.075.000 Pts.

MOTOR CASTILLA. BMW 3181 Mod. 4P, E.E., Llantas, D.A., C.C. 1.800.000 Pts.

MOTOR CASTILLA. Volvo 440, 2.0 GLT, A.A., A.B.S., llantas, D.A., C.C., E.E. 1.075.000 ptas.

MOTOR CASTILLA. Mercedes 230 E. Automático. A.A., E.E., C.C., techo, llantas. 1.050.000 ptas.

DISPATUR, S.L.
Concesionario Oficial DAEWOO
Tfnos. 979 714248

DISPATUR. Peugeot 309 GRX A.A., alarma, llantas, D.A. 750.000 Pts.

DISPATUR. Renault 5. Bacara D.A., cuero, llantas. 495.000 Pts.

DISPATUR. Rover Montego 2.0 LXI, A.A., D.A., E.E., C.C. 745.000 Pts.

DISPATUR. Renault Express 1.9 Diesel. 35.000 Km. Impecable. 850.000 Pts.

OFERTON ESPECIAL EN:
PAL MOTOR, S.A.
C/. Andalucía, 9 (El Vial) 979-730614/25

Disponemos de 8 unidades Para Palencia y Provincia del ROVER 214 i, 3 puertas, 75 CV. de potencia
1.550.000.- ptas.
3 años de garantía GRATIS, 3 años de mantenimiento GRATIS y 3 años asistencia en carretera Gratis

M.C.D.2022

AUTOMÓVILES

TANAUTO, S.L.
Concesionario
Oficial SUZUKI
Tfnos. 979 714150
979 713130

TANAUTO. Peugeout 309 Diesel. Extras, muy cuidado, 6 años. Ocasión.

TANAUTO. Nissan Vanette 7 plazas. Serie Coach, 2 puertas laterales. Excelente estado.

TANAUTO. Citroen AX, 5P., 1.0, muy buen estado.

TANAUTO. Vitara, 16V, 5P. Wagón, granate, dirección asistida, cierre centralizado, elevalunas eléctrico, 4 puertas, espejos eléctricos, baca, defensa delantera, enganche, altímetro, rueda libre, buen estado. 5 años. Garantía.

ISHON
Concesionario
Oficial MERCEDES
Teléfono 609 358812

ISHON. Mercedes 300-E. Año 91. A/A, cierre centralizado, elevalunas, etc.

ISHON. Mercedes 190. Año 91. Buen estado.

ISHON. A.140 Clasic. Full Equipe. 6.500 Km. Vehículo de empresa.

ISHON. C. 180 Clasic, A/A. ABS, metalizado. 27.000 Km. Vehículo de empresa.

MOVISA
Concesionario
Oficial HONDA
Teléfono 979 724907

MOVISA. Honda Civic, 5 puertas, km. 0. Procedente de dirección.

MOVISA. Honda Civic. 3 puertas, km. 0. Procedente de dirección.

MOVISA. Rover 214 Si, año 95. 103.000 km., muchos extras.

COLLADO SERVICIOS, S.A.
Concesionario
Oficial SEAT
Tfnos. 979 723332
979 723135

COLLADO SERVICIOS. Seat Ibiza Hit 14. Año 98. D.A., A.A., 13.000 kms.. Garantía Seat.

COLLADO SERVICIOS. Fiat Croma 20 ie. Año 93. Full- Equip. Impecable.

COLLADO SERVICIOS. Nissan Primera 20. Año 94. A.A, D.A., E.E., C.C., ABS, Llantas. Garantizado.

COLLADO SERVICIOS. Opel Vectra 20 GT. Año 93. A.A, D.A., E.E., C.C., ABS. Buen precio.

AGUIR, S.A.
Concesionario
Oficial OPEL
Tfno. 979 776810

AGUIR. Citroen C-15 D. Año 93. 127.000 kms.

AGUIR. Opel Kadett 1.6S. Año 89. 140.000 kms.

AGUIR. Citroen AX 1.4 TRD. Año 89. C.C., E.E. 145.000 kms.

AGUIR. Fiat Brava 1.4 SX. Año 98. C.C., E.E., 17.000 kms. 2 años de garantía.

ENSEÑANZA

INGLES licenciado céntrico. 979-750560.

INGLES cursillos de verano. Clases individualizadas. Conversación y gramática a todos los niveles. 979-742008, 979-750274. Aprovecha este verano para aprender Inglés.

RECUPERACIONES de verano: Matemáticas, contabilidad, estadística. Teléfono 979-744582.

FINCAS

VENDO casa antigua en Grijota. Bien situada. Teléfono 979-766058.

VENDO piso zona Compañía, 3 habitaciones, gas, ascensor. Reformado. Teléfono 630-381672.

SALÓN
Actividades
Inmobiliarias
Tfno. 979 170217

SALON. Vende piso en Francisco Vighi, 70 m/2., dos dormitorios, cocina amueblada, seminuevo, magníficas calidades. 13.500.000 ptas.

SALON. Vende adosado en urbanización «La Paloma» (Villalobón), entrega en junio- julio 99. Primeras calidades. Con 110 m/2. de jardín.

SALON. Vende últimos chalets pareados de 4 dormitorios y 425 m/2. de parcela en urbanización «La Paloma» en Villalobón.

SALON. Vende apartamentos de lujo, de uno y dos dormitorios, en Plaza de La inmaculada (Catedral), con garaje y trastero.

API INMOBILIARIA
Tfnos. 979 747167
979 747733

API INMOBILIARIA. Piso estrenar, C/ Las Monjas, garaje, trastero. Teléfono 979-747167.

API INMOBILIARIA. Vende chalet adosado, estrenar. Avda. Madrid. Teléfono 979-747733.

INMOBILIARIA
PASAJE
Teléfono 979 700915

PASAJE. Vende estudios y apartamentos. Varias zonas y precios. Infórmese.

PASAJE. Vende piso zona Salón, 3 dormitorios, cocina amueblada, garaje. 13.500.000.

PASAJE. Vende piso zona Hospital San Telmo, 4 dormitorios, garaje. 12.400.000.

PASAJE. Alquila cocheras céntricas. 4.500 ptas.

HISPOGAR
INMOBILIARIA
Teléfono 979 752775

HISPOGAR. Monzón de Campos, casa con patio. Buen estado. Superficie 180 m/2. Muy interesante.

HISPOGAR. Ultimas viviendas en construcción en Avda. Viñalta. Totalmente exteriores. Grandes facilidades.

HISPOGAR. En construcción C/ Santiago, apartamentos totalmente exteriores de 1 y 2 dormitorios.

HISPOGAR. En venta local y entreplanta en Calle Mayor. Total 173 m/2. Información en nuestras oficinas.

FINTERCACIA
Tfnos. 979 752418
979 170205

FINTERCACIA. Vende piso, zona San Telmo. 3 dormitorios. 7.800.000.

FINTERCACIA. Vende piso, zona República Argentina. 3 dormitorios, 2 baños, ascensor. 12.500.000.

FINTERCACIA. Vende chalets adosados en Venta de Baños. 2, 3, 4 dormitorios.

FINTERCACIA. Vende piso, Avda. Santander, exterior. 8.500.000.

RUSTIC - FINCAS

RUSTIC. Venta piso zona San José. 3 dormitorios. Garaje. 979-751544.

RUSTIC. María de Padilla, venta. 3 dormitorios, garaje. 979-751544.

RUSTIC. Avd. Simón Nieto. Piso venta, ascensor, calefacción. 979-751544.

RUSTIC. Vende en C/ Balmes, arreglado, 2ª planta. 979-751544.

INMOBILIARIA
PALLANTIA
Tfnos. 979 714071
979 714101

PALLANTIA. Venta de chalet a 8 Km de Palencia. 1.000 m/2 de parcela con jardín, porche y barbacoa. Vivienda de 240 m/2, cuatro dodrmitorios, 2 baños y aseo. Interesante.

PALLANTIA. Alquiler de local, calle Balmes, 300 m/2. Posible división. Buen precio. Avenida de Asturias, 150 m/2. Con vado, 45.000 Ptas.

PALLANTIA. Zona de Sopeñalba, piso seminuevo, 3 dormitorios, cocina amueblada, armarios empotrados, exterior. Plaza de garaje y trastero. 17.000.000 Ptas.

PALLANTIA. Apartamento de 1 dormitorio, amueblado completamente seminuevo: alquiler 45.000 Ptas. Piso nuevo, 2 baños completos, 3 dormitorios con armarios empotrados, cocina amueblada, garaje y trastero: 60.000 Ptas.

E.R.A LOOK & FIND
Teléfono 979 170038

ERA. Palencia. Chalet adosados, nuevos. 240-250 m/2. Desde 26.000.000 pesetas.

ERA. Local C./ Juan Bravo. 90 m/2. Acondicionado. Buen precio.

ERA. Apartamentos en alquiler, amueblados y sin amueblar. En todas las zonas. Desde 35.000 ptas.

ERA. Zona Catedral. Apartamento a estrenar. 1 dormitorio, salón-cocina. Exterior. Precio: 8.500.000 ptas.

INMOBILIARIA
MC PALENCIA
Tfnos. 979 730375
617 374681

MC PALENCIA. Atico. 30 m/2. de terraza. 4 dormitorios, 2 baños, plaza de garaje. Impresionantes vistas.

MC PALENCIA. Simago. Apartamento a estrenar. Cocina amueblada. Excelente oportunidad.

MC PALENCIA. Avda. Valladolid. 3 dormitorios, cocina amueblada. 13.000.000. Urge venta.

MC PALENCIA. Plaza España. 146 m/2. 4 habitaciones. totalmente exterior. Financiación 100%.

INMOBILIARIA
TORRES
Tfnos. 979 751952
979 745233

TORRES. Alquila locales comerciales comerciales.

TORRES. Alquila apartamentos.

TORRES. Venta de pisos y locales.

GRUPO SIETE
PROMOCIONES
INMOBILIARIAS
Tfnos. 979 751040
979 750523

GRUPO SIETE: Edificio Santa Eufemia. Iniciamos la construcción de viviendas, 2 y 3 habitaciones y áticos con amplia terraza. Garaje y trastero. Excelente financiación. ¡Desde 8.100.000 pts. + I.V.A.!

GRUPO SIETE: Naves industriales próxima construcción en Polígono Villalobón. Ideales para profesionales. Desde 125 m/2 útiles.

URBE AGENCIA
INMOBILIARIA
Tfno. 979 746699

URBE. Ultimos pisos nuevos, de 72 m/2. en Calle San Antonio. Garaje y trastero. 11.500.000.

URBE. Iniciamos promoción de chalets adosados en Calabazanos, 4 habitaciones, 2 baños, aseo, parcela individual.

URBE. Alquilamos apartamentos amueblados seminuevos.

URBE. Oficinas en venta de 190 y 105 m/2., en zonas céntricas.

INMOBILIARIA
BARÓN Y BARÓN
Teléfono 979 125500
Aguilar de Campoo

BARON & BARON. Venta de piso en Aguilar de Campoo, situación Plaza España, 3 habitaciones, hall, salón comedor, salita, baño y aseo y cocina con galería. Muy soleada. Superficie 140 m/2 aproximadamente sin gastos de hipotecas ni escrituras a pagar, 94.000 ptas. al mes.

BARON & BARON. Venta de casas de pueblos, si desea vender su casa a corto plazo llámenos sin compromiso, se la venderemos al mejor precio.

BARON & BARON. Nueva promoción de pisos de 2, 3 y 4 habitaciones en Aguilar de Campoo con ascensor en Avda. El Convento.

BARON & BARON. Alquiler de casas rurales, pisos y apartamentos en Santander y provincia de Palencia. Temporada verano. Amueblados.

TAURO
INMOBILIARIA
Teléfono 979 852528
Guardo

TAURO. Venta y alquiler de locales comerciales en Barrio de Las Rozas de Guardo.

TAURO. Venta y alquiler de locales comerciales en Edificio Los Arcos, en el centro de Guardo.

TAURO. Venta de casa con finca en Las Heras de la Peña y Villaverde de la Peña.

TAURO. Alquiler de naves en Polígono Industrial de Las Rozas de Guardo.

- VIVIENDAS DE CALIDAD 2 Y 3 DORMITORIOS
- ATICOS CON AMPLIA TERRAZA
- PLAZAS DE GARAJE Y TRASTERO
- CANTIDADES ENTREGADAS AVALADAS
- HIPOTECA HASTA EL 90%

edificio
SANTA EUFEMIA

M.C.D.2022

FINCAS

VENDO dos pisos 6º, nuevos. Dos, tres dormitorios, garaje, trastero. Los Trigales 13. 979-703105/ 979-742881.

SE VENDE finca, término de Palencia. Teléfono 979-747680.

GANADOS Y AVES

VENDO 200 ovejas churras, emparejadas. Elías. Boadilla del Camino.

HOSPEDAJES

SE ALQUILAN habitaciones. Teléfono 751867.

ALQUILO habitación en piso compartido, céntrico. Teléfono 979-702050.// 979-710427.

MAQUINARIA

SE VENDE empacadora de rollos John Deere, máquina picadora de forraje JF y cuatro silos metálicos de piensos. Teléfono 979-153009.

VENDO cosechadora Clahison New Holland 1540. Osorno. Teléfono 608-482332.

MUDANZAS

MUDANZAS GALLEGO. Locales, nacionales, internacionales. Presupuesto sin compromiso. 979711111.

TRABAJO

CONSIGUE un trabajo seguro como Auxiliar Veterinario + prácticas. Prepárate 979-714202.

TRABAJA como técnico medioambiental o gestor inmobiliario/ fincas. Gran futuro profesional. Prepárate 979-714202.

¿QUIERES trabajar como auxiliar geriatría, animador social?. Prepárate, trabaja. Infórmate 979-714202.

AYUNTAMIENTOS Junta, Diputaciones... Convocan constantes plazas para: Auxiliares, Policía Local, Bomberos, Ordenanzas, Peones, Jardineros, Asistentes sociales... Infórmate 900-300340.

SE PRECISAN auxiliares para bibliotecas, bancos, cajas de ahorros. Prepárate 900-300340.

PROXIMOS ingresos. Insalud, clínicas... Como celadores, auxiliares enfermería, ATS, auxiliares administrativos, cuidadores. Infórmate 900-300340.

1.496 plazas para Juzgados: agentes, auxiliares, oficiales. Infórmate 900-300340.

AGENTE forestal, se precisan para Parques y Reservas Naturales. Infórmate 900-300340 (llamada gratuita).

INGRESA en la Policía Nacional, Guardia Civil, Ejército profesional. Próximos ingresos 900-300340.

250.000 aproximadas, sueldo, profesor/a autoescuela. Prepárate, trabaja. Infórmate 979-714202.

SE NECESITA chica de 7,30 a 15. Labores hogar y dos niños. Llamar tardes. 979-748003.

SE NECESITA señora de cocina con experiéncia en bares. 979-711215.

SE NECESITA camarero con mucha experiencia en barra. De 7 a 11 mañana. 979-751635.

CORREOS. Precisa para próximos ingresos auxiliares reparto. Ayudantes postales. 900-300340.

CONSIGUE un sueldo aproximado de 400.000. Próximo ingreso Unión Europea. 900-300340.

SE NECESITA chica para matrimonio con un niño. Imprescindible informes. Teléfonos: 979-721471, 979-723301.

TECNICO maquinaria hostelería, se precisa, para zona Cantabria: cafeteras, lavavajillas, etc. Incorporación inmediata. 942- 651744.

¿QUIERES ser Azafata?. Prepárate y trabaja en congresos, ferias, cruceros, líneas aéreas, agencias de viajes, etc. Infórmate 900-120122 (Llamada gratuita).

¿BUSCAS trabajo?. Hazte Visitador Médico. Sueldo superior a 250.000 ptas./ mes. (Bolsa de trabajo). Infórmate 900-120122 (Llamada gratuita).

¿TE GUSTAN los animales?. Prepárate y trabaja como Auxiliar Veterinaria en Zoológicos, Guarderías Caninas, tiendas de animales. Prácticas en clínicas especializadas. Infórmate. 900-120122 (Llamada gratuita).

JUNTA de Castilla y León precisa personal para Auxiliar Administrativo. Prepártate para trabajar. Infórmate 900-120122 (Llamada gratuita).

AYUDANTE de Instituciones Penitenciarias. Requisito: BUP o FPII. Sueldo superior a 200.000 ptas./ mes. Infórmate 900-120122 (Llamada gratuita).

TRANSPORTISTA. Próxima convocatoria para obtener el permiso de Capacitación profesional. Infórmate 900-120122 (Llamada gratuita).

AGENTE de Hacienda Pública. Unico requisito: BUP. Prepárate para trabajar. Infórmate 900-120122 (Llamada gratuita).

AUXILIAR de Bibliotecas en Archivos. Requisito: Graduado Escolar. Prepárate para trabajar. Infórmate 900-120122 (Llamada gratuita).

CURSO de Artes Gráficas. Maquinista de Offset-Diseño Gráfico-Encuadernación. Especialidad solicitada en el Mercado de Trabajo. Infórmate900-120122 (Llamada gratuita).

ATS- DUE. Requisito: Diplomado en Enfermería. Prepárate para trabajar. Infórmate 900-120122 (Llamada gratuita).

TRASPASOS

TRASPASO bar musical, por no poder atender. Zona La Puebla. Teléfono 979-725207.

SE TRASPASA tienda panadería, bien acondicionada, por no poder atenderla. 979-742151.

TRASPASO bar, ideal mesón-cervecería. Teléfono 979-726442.

SE TRASPASA bar en concesionario. Económico. Teléfono 979-776629.

VARIOS

EXCLUSIVO Palencia. 906-423050. Palencia: contacta como seas.

¡TAROT erótico! Sexólogas... consultan permanentemente. ¡Diosas sexuales. 906-420422. Afrodita... Superconsultorías!.

COMPAÑIA al otro lado del teléfono. 906-428899. 24 horas.

¡MEGASEXO 906-422232 gratis! Atención: ¡Telemañanas 906-420032. Telexcitantes! ¡Ellas 906-420016 te desean!.

¡GRATUITAMENTE! "Chicas buscamos 906-424246 chicos" ¡Atención hombres diversos! ¡Necesitamos 906-420046 mujeres!.

¡SUPERTELEFONISTAS! (Ninfómanas 0056914435). ¡Sexoadictos! ¡Superpechos 906-422232 desnudos! ¡Hablamos 906-424446 libremente! ¡Iberomachos 906-420016 al aparato!.

BARBARA. Ama de casa busco hombres cariñosos. Excítate conmigo. 906-422156.

VIRGINIA. Supertelefonista, insatisfecha, casada, morbosa, depilada. !Lámame! Particular, domicilio. 906.421353.

CONTACTOS supercalientes, sin complicaciones, esporádicos, mujeres discretísimas, superdotadas, sexualmente irresistibles, buscan hombres. Teléfonos particulares 902-103798.

906 LINEA DIRECTA, encuentra amistades 906-301999, mayores 18 años. Max. 69 ptas. min.

¡MILENIUM Tarot! Consultamos telefónicamente. Supertelefonistas tarotistas insuperables. ¡Supergabinete 906-424243. Don Juan Carlos!.

VEHÍCULOS

POR JUBILACION se vende camión en perfecto estado. 260 Pegaso, basculante, con tarjeta M.D.P. Nacional año 1.980. Junto o por separado. Teléfono 979-748058, móvil 607-927267. Palencia.

VENTAS

PARTICULAR vende Citroen Sara TD, clima y todas extras. 979-723489.

VENDO teja vieja. Teléfono 629-847119.

AMUEBLAMOS pisos 60.000 ptas. Mueble seminuevo. C./ Anastasia Santamaría, 15, La Manera Rosa. 979-750956.

PAJA de vezas muy buena, vende Cooperativa La Antigua. Fuentes de Valdepero. 979-720111, 649-958308.

TIENDA SU MANO A UN JOVEN: CONSTRUIRÁ UN MUNDO MEJOR

Gracias a la ayuda de personas particulares como Usted, apoyamos proyectos para jóvenes necesitados del Tercer Mundo en Mali, Sudán, Mozambique, Brasil, Colombia, Bolivia...

AYÚDELES A CONSTRUIR UN MUNDO MÁS JUSTO. DELES UNA OPORTUNIDAD HOY MISMO. JÓVENES DEL TERCER MUNDO

c/ Lisboa, 6, 2º, 28008 MADRID. Tel 91 544 76 20.

Jóvenes del Tercer Mundo es una ONG inscrita en el Servicio de Asociaciones del Ministerio del Interior con el nº 82.711 CIF: G 786 744 88

DIARIO PALENTINO en colaboración con Halcón Viajes sortea dos invitaciones para conocer Las Edades del Hombre en las visitas guiadas nocturnas de los sábados.

Junta de Castilla y León — Fundación Las Edades del Hombre — Caja Duero

Nombre _____

Apellidos _____

Teléfono _____

Dirección _____

Sólo se admiten originales

Entregar los cupones en las oficinas de Halcón Viajes en Palencia. c/Mayor nº3 y Avda. Valladolid nº11 antes del jueves a las 13:00 horas. Los resultados del sorteo se publicarán en Diario Palentino todos los sábados.

M.C.D.2022

†

EL SEÑOR

Don BENITO MORENO BARREDA

(BENITÓN)

Falleció en Santander, el día 29 de junio de 1999

a los 92 años de edad

DESPUÉS DE RECIBIR LOS SANTOS SACRAMENTOS
Y LA BENDICIÓN APOSTÓLICA DE SU SANTIDAD
D.E.P.

Sus apenados hijos Pedro y Rafael; hijas políticas Flor Gracia y María del Carmen Díaz; nietos Rafael, Sonia, Cristina, Natalia, Pedro y Javier; hermana Beatriz; sobrinos, primos y demás familia

SUPLICAN UNA ORACIÓN POR EL ETERNO DESCANSO DE SU ALMA

Funeral: Hoy miércoles, día 30, a las seis de la tarde, en la iglesia parroquial de Polanco (Cantabria), y a continuación la conducción del cadáver al cementerio de dicha localidad.

Casa mortuoria: Velatorio nº 9. Valdecilla (Santander).

TANATORIO DE PALENCIA
Avda. Comunidad Europea, 2-4 – Teléfono 979 16 53 16

TELÉFONOS DE INTERÉS

Hospitales

Hospital Río Carrión	979 167000
Ambulatorio	979 744011
Hospital San Telmo	979 728200
Cruz Roja	979 700507
Cruz Roja	979 700503
Cruz Roja. Urgencias	979 722222
Clínica Vírgen de la Salud	979 747700

Centros de Salud en la provincia

Aguilar de Campoo	979 122088
Barruelo de Santullán	979 107346
Baltanás	979 790369
Carrión de los Condes	979 880245
Cervera de Pisuerga	979 870291
Frómista	979 810065
Guardo	979 606363
Herrera de Pisuerga	979 140047
Osorno	979 817086
Paredes de Nava	979 830446
Saldaña	979 890009
Torquemada	979 800132
Venta de Baños	979 770046
Villada	979 844197
Villamuriel de Cerrato	979 776301
Villarramiel	979 837053

Auxilio

Ambulancias	979 713676
Ambulancias Vipamiel	979 844676
Ambulancias UCI Móvil	979 748023
Policía Urgencias	091
Cuerpo Nacional de Policía	979 743011
Protección Civil	979 752011
Bomberos (capital)	080
Bomberos (provincia)	979 751100
Subsector de Tráfico	979 720688
Guardia Civil	062/979 722800
Policía Local	092/979 718200

Viajeros y taxis

Renfe (información)	979 743019
Estación de Autobuses	979 743222
Taxis. Parada Federación	979 742126
Taxis. Parada Pasaderas	979 740810
Taxis. Parada San José	979 720016
Taxis. Parada San Lázaro	979 722076
Taxis. Parada Est. Renfe	979 743919
Taxis. Parada Av. San Telmo	979 713790

Administración

Ayuntamiento	979 718100
Diputación Provincial	979 715100
Gobierno Civil	979 752011
Educación y Ciencia	979 745500
Hacienda	979 744100
Insalud	979 748300
INSS	979 168000
INEM	979 745354
Junta de Castilla y León	979 715502
Jefatura Prov. Tráfico	979 700505
Ag. de Desarrollo Económico	979 751388
Registro Civil	979 742460
Correos	979 742180
Telegramas	979 722000

Turismo

Junta de Castilla y León	979 740068
Diputación Provincial	979 715100
Ayuntamiento de Palencia	979 718100

Servicios Sociales

ARPA	979 728958
ADEVIDA Teléfono de la vida	979 728954
Información para la Mujer	900 191010
Hospital Psiquiátrico S. Luis	979 720900
H. Ps. San Juan de Dios	979 742300
A.F. Enfermos de Alzheimer	979 713888
ENLACE A. A. al Toxicómano	979 710487
AZAR Jugadores Recuperados	919 881789
Teléfono Dorado	900 222223
A.E. contra el Cáncer	979 744700

Otros

Aguagest (Servicio de Aguas)	979 730664
Iberdrola	979 745300
Iberdrola (averías)	901 202020
Asociación Castellanoleonesa de Ayuda al Drogadicto (ACLAD)	979 749451
Comité Ciudadano Antisida de Palencia	979 749451

AUTOBUSES. ESPAÑA

Estación	979 743222
Auto Joaquín Gómez	979 724080
ALSA	979 749840
Estébanez Aja	979 702030
ENATCAR	979 742755
LINECAR	979 747211
La Regional	979 271587/979 741805
Aut. Abel	979 723638/979 742744
Gova	979 725439/979 713740
Autocares Alberto Pinto	979 722342
Tupasa	979 723399
Autocares Tejedor Hernando	979 794087
Hijos de Cristóbal Pobes	979 710745

BURGOS AUTOCARES ABEL. Teléfonos 979 723638 y 979 742744. Lunes a viernes: 9 y 15 h. Sábados: 9 h.

MADRID ALSA. Teléfono 979 749840. Lunes a sábado: 7.30, 9.30, 12.30, 16.30 y 19.30 horas. Domingos: 7.30, 16.30, 18 y 19.30 horas. MADRID-PALENCIA: Lunes a sábado: 8.30, 11.30, 15.30, 19 y 21.30 horas. Domingos: 13.30, 15.30, 19 y 21.30 horas.

MIRANDA DE EBRO Diario excepto domingos: 15 y 18.15 horas. Domingos: 18.15 horas.

VALLADOLID LA REGIONAL. Teléfonos 979 271587 y 979 741805. Lunes a viernes: 7, 8, 9, 10, 11, 12, 13, 14, 15, 16, 17, 18, 19, 20, 21 horas. Sábados: 8, 9.45, 12, 14, 16.15 y 19.30 horas. Domingos: 11, 16 y 21 horas. VALLADOLID-PALENCIA: Lunes a viernes: 7, 8, 9, 10, 11, 12, 13, 14, 15, 16, 17, 18, 19, 20, 21 horas. Sábados: 8, 9.45, 12, 14, 16.15 y 20.15 horas. Domingos: 10, 15 y 20 horas.

URGENCIAS. PROVINCIA

Guardia Civil

Aguilar de Campoo	979 122013
Alar del Rey	979 133002
Ampudia	979 768036
Amusco	979 802053
Antigüedad	979 797888
Astudillo	979 822115
Baltanas	979 790037
Berruelo de Santullán	979 606234
Becerril de Campos	979 833461
Buena Vista de Valdavia	979 895004
Carrión de los Condes	979 880003
Castrillo de Villavega	979 887034
Cervera de Pisuerga	979 870082
Cevico Navero	979 797474
Cevico de la Torre	979 783007
Dueñas	979 780009
Fromista	979 810034
Fuentes de Nava	979 842048
Guardo	979 850428
Las Heras de la Peña	979 860051
Herrera de Pisuerga	979 130053
Herrera de Pisuerga (Tráfico)	979 130046
Meneses de Campo	979 718051
Osorno	979 817007
Palenzuela	979 793059
Paredes de Nava	979 830048
Quintana del Puente	979 792003
Saldaña	979 890289
San Salvador de Cantamuda	979 879008
Torquemada	979 800488
Velilla del Río Carión	979 861163
Venta de Baños	979 770799
Villada	979 844012
Villarramiel	979 837019
Villoldo	979 827023

Cruz Roja

Aguilar de Campoo	979 122748
Berruelo de Santullán	979 607346
Carrión de los Condes	979 880106
Cervera de Pisuerga	979 870043
Fromista	979 810195
Guardo	979 850324
Osorno	979 817272
Paredes de Nava	979 830666
Torquemada	979 800040
Venta de Baños	979 770696

TRENES

HORA	DESTINO	PROCEDENCIA
00.47	**EL FERROL**	MADRID
	Diario exc. domingos. No circ. 25.12.98 y 1.1.99.	
01.30	**BARCELONA S.**	VIGO/CORUÑA
	Galicia. Diario. No circ. 25.12.98 y 1.1.99.	
01.42	**BARCELONA S.**	VIGO/CORUÑA
	Circula los días 20 y 21.12.98; 6 y 7.1.99.	
02.23	**MADRID CH.**	SANTANDER
	Diario exc. domingos. No circ. 25.12.98 y 1.1.99.	
02.29	**MADRID CH.**	GIJÓN
	Diario exc. domingos. No circ. 25.12.98 y 1.1.99.	
02.52	**VIGO/CORUÑA**	BARCELONA S.
	Diario exc. domingos. No circ. 25.12.98 y 1.1.99.	
03.30	**GIJÓN**	MADRID CH.
	Diario exc. domingos. No circ. 25.12.98 y 1.1.99.	
03.49	**CORUÑA**	BARCELONA S.
	Circula los días 19, 20 y 24.12.98.	
03.56	**SANTANDER**	MADRID CH.
	Diario exc. domingos. No circ. 25.12.98 y 1.1.99.	
05.02	**MADRID CH.**	EL FERROL
	Diario exc. domingos. No circ. 25.12.98 y 1.1.99.	
06.40	**MADRID CH.**	PALENCIA
	Diario exc. domingos. No circ. 25.12.98 y 1.1.99.	
07.12	**GIJÓN**	BARCELONA S.
	Diario exc. domingos. No circ. 25.12.98 y 1.1.99.	
07.20	**SALAMANCA**	BARCELONA S.
	Diario exc. domingos. No circ. 25.12.98 y 1.1.99.	
07.20	**ZAMORA**	BARCELONA S.
	Lunes, martes, jueves y sábados. Diario exc. domingos de 12.12.98 a 11.1.99. No circ. 25.12.98 y 1.1.99.	
07.33	**VALLADOLID**	PALENCIA
	Diario exc. sábados y domingos. No circ. 7, 8 y 25.12.98; 1 y 6.1.99; 19.3.99; 1, 2, y 23.4.99.	
07.45	**BURGOS**	VALLADOLID
	Diario exc. sábados y domingos. No circ. 7, 8 y 25.12.98; 1 y 6.1.99; 19.3.99; 1, 2, y 23.4.99.	
08.10	**LEÓN**	VALLADOLID
	Diario exc. domingos. No circ. 25.12.98 y 1.1.99.	
08.15	**MADRID CH.**	LEÓN
09.00	**VALLADOLID**	REINOSA
	Diario exc. sábados y domingos. No circ. 7, 8 y 25.12.98; 1 y 6.1.; 19.3.; 1 y 2.4.99.	
09.40	**MADRID CH.**	VITORIA
	Diario excepto domingos.	
HORA	DESTINO	PROCEDENCIA
10.13	**VALLADOLID**	LEÓN
10.20	**SANTANDER**	VALLADOLID
10.41	**ALICANTE**	SANTANDER
	Diario exc. domingos. No circ. 25.12.98 y 1.1.99.	
10.56	**GIJÓN**	MADRID CH.
	Diario exc. domingos. No circ. 25.12.98 y 1.1.99.	
11.25	**VALLADOLID**	BURGOS
	Diario exc. sábados y domingos. No circ. 7, 8 y 25.12.98; 1 y 6.1.99; 19.3.99; 1, 2, y 23.4.99.	
11.38	**VITORIA**	MADRID CH.
11.48	**VALLADOLID**	SANTANDER
	Sábados y domingos. Circula 7, 8 y 25.12.98; 1 y 6.1.99; 19.3.99; 1, y 2.4.99.	
11.51	**SANTANDER**	MADRID CH.
12.36	**ALICANTE**	GIJÓN
	Diario. Sábados exc. 27.3.99.	
12.59	**VIGO/CORUÑA**	IRÚN/BILBAO
13.05	**VALLADOLID**	PALENCIA
	Diario excepto sábados y domingos. Circula 7, 8 y 25.12.98; 1 y 6.1.99; 19.3.99; 1, 2, y 23.4.99.	
13.20	**SALAMANCA**	BILBAO
13.45	**LEÓN**	VALLADOLID
14.21	**BARCELONA**	Gijón/Coruña/Vigo
	Diario de Gijón. L., X., V., D. de Vigo.	
14.30	**MADRID CH.**	LEÓN
14.35	**LEÓN**	MADRID CH.
15.16	**SANTANDER**	VALLADOLID
15.30	**VALLADOLID**	LEÓN
15.50	**MADRID CH.**	VITORIA
16.00	**Gijón/Coruña/Vigo**	BARCELONA
	Diario a Gijón. A Coruña, M., J., S. y D. A Vigo, L.; X. y V. Diario las tres ramas del 18 al 24.12.98 y del 6 al 10.1.99.	
16.05	**BILBAO**	SALAMANCA
16.05	**HENDAYA/BILBAO**	VIGO/CORUÑA
16.17	**BURGOS**	VALLADOLID
16.38	**VITORIA**	MADRID CH.
17.25	**VALLADOLID**	SANTANDER
17.35	**LEÓN**	MADRID CH.
17.55	**MADRID CH.**	LEÓN
17.56	**GIJÓN**	ALICANTE
	Diario. Domingos procede de Madrid Ch.	
18.14	**MADRID CH.**	SANTANDER
HORA	DESTINO	PROCEDENCIA
18.32	**LEÓN**	VALLADOLID
18.54	**MADRID AT.**	LEÓN
	Domingos. Circ. 8.12.98 y 1.1.99. No cir. 6.12.98.	
18.55	**SANTANDER**	VALLADOLID
	Diario excepto viernes. Circula 25.12.98 y 1.1.99; 19.3.99 y 2.4.99. No circula 23 y 30.12.98; 18 y 31.3.99.	
19.13	**MADRID CH.**	GIJÓN
	Diario. No circula 24 y 31.12.98.	
19.16	**PONFERRADA**	MADRID AT.
	Viernes. Circula de 23 a 30.12.98; de 18 a 31.3.99. No circula 25.12.98; 1.1., 19.3 y 2.4.99.	
19.21	**SANTANDER**	ALICANTE
19.52	**SANTANDER**	MADRID AT.
	Viernes. Circula de 23 a 30.12.98; de 18 a 31.3.99. No circula 25.12.98; 1.1., 19.3 y 2.4.99.	
20.10	**MADRID CH.**	VITORIA
20.14	**VALLADOLID**	SANTANDER
	Diario excepto domingos. Circula 1 y 8.11.98 y 6.12.98. No circula 8.12.98.	
20.30	**MADRID AT.**	PONFERRADA
	Domingos. Circula 2 y 9.11.98; 8.12.98. No circula 11.10.98; 1 y 8.11.98.; y 6.12.98.	
20.30	**MADRID AT.**	SANTANDER
	Domingos. Circula 2 y 9.11.98; 8.12.98. No circula 11.10.98; 1 y 8.11.98.; y 6.12.98.	
20.38	**VITORIA**	MADRID CH.
	Diario excepto sábados.	
21.15	**VALLADOLID**	BURGOS
21.35	**LEÓN**	MADRID CH.
22.00	**MEDINA DEL C.**	LEÓN
	No circula 24 y 31.12.98.	
22.55	**BARCELONA S.**	SALAMANCA
	Martes, jueves, viernes y domingo. Diario excepto sábados del 18.12.98 al 10.1.99 y del 26.3 al 5.4.99. Circ. 12.10, 19 y 26.12.98. No circula 24 y 31.12.98.	
22.55	**BARCELONA S.**	ZAMORA
	Viernes y domingo. Diario excepto sábados del 18.12.98 al 10.1.99 y de 26.3 al 5.4.99. Circ. 12.10; 8, 19 y 26.12.98. No circula 24 y 31.12.98.	
22.55	**BARCELONA S.**	GIJÓN
	Diario excepto sábados. Circ. 19 y 26.12.98. No circ. 24 y 31.12.98.	

MONUMENTOS

PALENCIA

IGLESIA DE SAN MIGUEL De 9,30 a 13,30 h. y de 18 a 19,30 h. Excepto horas de Culto. Teléfono 979 740769.

IGLESIA DE SAN PABLO De 7,15 a 12,30 y de 18 a 20 h. Excepto horas de Culto. Teléfono 979 740222.

MONASTERIO DE SANTA CLARA De 8,30 a 20 h. Excepto horas dedicadas al Culto. Teléfono 979 700043.

IGLESIA DE SAN FRANCISCO De 9 a 13,30 h. y de 19 a 21 h. Excepto horas de Culto. Teléfono 979 742411.

NUESTRA SEÑORA DE LA SOLEDAD De 11 a 13 horas.

IGLESIA DE SAN LÁZARO. De 8,30 a 20 horas. Excepto horas dedicadas al Culto. Teléfono 979 742724.

IGLESIA DE NUESTRA SEÑORA DE LA CALLE (LA COMPAÑÍA) Patrona de Palencia. De 9 a 13 h. y de 18,30 a 21 h. Excepto horas dedicadas al Culto. Teléfono 979 740425.

MUSEO DIOCESANO Lunes cerrado. Domingo sólo mañana. Martes a sábado 10,30 - 11,30 - 12,30 y 17,00 - 18,00 Teléfono 979 745900.

MUSEO DE PALENCIA (ARQUEOLÓGICO). Martes a sábados de 10 a 14 h. y de 16,30 a 20 h. (octubre abril). De 17 a 20,30 (mayo a septiembre). Domingos y festivos de 10 a 14 h. (Plaza de Cordón, núm. 1). Lunes cerrado. Teléfono 979 752328.

MUSEO DEL CALZADO "VIBOT" De 12 a 14 h. y de 18 a 21 h. (excepto jueves). Teléfono 979 742929.

MUSEO DE JERÓNIMO ARROYO (INSTITUTO JORGE MANRIQUE). Teléfonos 979 711144 (APA) y 979 720384.

FUNDACIÓN "DIAZ CANEJA" De 10 a 13,30 y de 18 a 20,30 h. Domingos de 10 a 13.30 h. Lunes cerrados. Teléfono 979 747392.

PROVINCIA

ABARCA DE CAMPOS MUSEO "LA FÁBRICA". Teléfono 979 837560.

AGUILAR DE CAMPOO COLEGIATA DE SAN MIGUEL. De 12 a 13 h. y de 17 a 18h. Teléfono 979 212231.

AGUILAR DE CAMPOO MONASTERIO DE SANTA MARÍA LA REAL. Martes a viernes de 10 a 14 h. y de 16 a 19 h. Sábados, domingos y festivos de 10 a 14 h. y de 17 a 20 h. Lunes cerrado. Tel. 979 125000.

AMPUDIA CASTILLO. Sábados de 9,30 a 13,30 h. (Propiedad particular). Teléfono 979 768023.

AMPUDIA COLEGIATA DE SAN MIGUEL. Teléfono 979 768037.

ASTUDILLO REAL MONASTERIO DE SANTA CLARA. De 10,30 a 13 h. Tel. 979 822134

ASTUDILLO IGLESIA DE SANTA EUGENIA. Sábados y domingos de 13 a 14 h. y de 17 a 18 h. Teléfono 979 822071.

BECERRIL DE CAMPOS MUSEO IGLESIA SANTA MARÍA. De martes a viernes abierto por las mañanas de 11,30 a 13,30 y por la tarde de 17,00 a 20,00 horas. Sábados, domingos y festivos abierto por las mañanas de 10,30 a 13,30 y por las tardes de 17,00 a 20,00 horas. Cerrado los lunes. Teléfonos 979 833368 y 979 834088.

CARRIÓN DE LOS CONDES IGLESIA DE S. MARÍA DE LA VICTORIA O DEL REAL CAMINO. De 9 a 14 h. y de 16,30 a 18,30 h. Excepto horas de Culto. Tel. 979 880072.

CARRIÓN DE LOS CONDES MONASTERIO DE SANTA CLARA. De 10,30 a 13 h. y de 16,30 a 19 h. Lunes cerrado.

CARRIÓN DE LOS CONDES MONASTERIO DE SAN ZOLIO. De 10,30 a 14 h. y de 16 a 20 h. Todos los días. Tel. 979 880902.

DUEÑAS IGLESIA DE SANTA MARÍA. Sábados y domingos de 12-13 h. y de 17-18 h.

La mayor organización funeraria de la provincia de Palencia
TANATORIO DE PALENCIA
Avda Comunidad Europea, 2-4. Palencia
979 16 53 16
SERVICIO 24 HORAS
RESULTADO DE LA FUSION DE LAS FUNERARIAS NTRA. SRA. DE LA CALLE Y SAN MIGUEL

M.C.D.2022

La mesón Cueva
Especialidad en tablas variadas frías y calientes
Exquisita carta de entrantes, carnes y pescados
CONOZCA LA BODEGA MÁS TÍPICA DE NUESTRA PROVINCIA
Comedores independientes para reuniones familiares, de empresas, bautizos, etc.
Exquisitos Ibéricos
Tariego de Cerrato - Tf. y Fax. 979 - 77 27 15
La mesón Cueva

GUÍA DE RESTAURANTES

El Chaval De Lorenzo
Avda. José Antonio, 3
Tf. 979 - 75 14 25
• Lechazo asado
• Rabo de Buey
• Osobuco
• Chuletón a la piedra

Restaurante Chapo
Plz. Onésimo Redondo, 3
Tf. 979 - 70 32 60
• Espárragos gratinados con setas
• Merluza a los puerros
• Rabo de Buey estofado
• Carne roja a la piedra

Restaurante La Taberna
Avda. Casado del Alisal, 26
Tf. 979 - 74 90 44 - Ext. 295
• Variedad de picoteo • Setas al ajillo
• Chuletillas de lechazo
• Pescados variados

La Choza
C/. Obispo Lozano, 4
Tf. 979 - 74 23 27
• Manillas de lechazo
• Alcachofas con almejas
• Dorada a la sal • Rabo estofado

Restaurante Isabel
C/. Valentín Calderón, 6
Tf. 979 - 74 99 98
• Pastel de cabracho
• Pescados al horno
• Carnes con sabor

Restaurante Casa Lucio
C/. Don Sancho, 2
Tf. 979 - 74 81 90
• Lechazo en horno de leña
• Pescados a la sal • Potaje

Restaurante Hotel Rey Sancho
Avda. Ponce de León, s/n.
Tf. 979 - 72 53 00
• Rabo de toro estilo Rey Sancho
• Lomos de merluza al txacoli
• Ensaladas de bacalao a las dos salsas de pimientos

Don Jamón
Plaza Mayor
Tf. 979 - 70 22 70
• Jamón y lomo de bellota
• Ensalada Don Jamón
• Solomillo Don Jamón

La Traserilla
San Marcos, 12
Tf. 979 - 74 54 21
• Ensalada templada de pasta con cigalas
• Lubina al caba
• Rape al horno con piñones

Ponte Vecchio Restaurantes
C/. Doctrinos, 1
Tf. 979 - 74 52 15
• Cocina Italiana

La Tasca
C/. Colón, 44
Tf. 979 - 74 05 91
• Pastel de cabracho
• Morcilla empiñonada
• Surtidos de ibericos • Cocina casera

Hotel-Restaurante La Sinagoga
Amusco (Palencia)
Tf. 979 - 80 22 20
• Bodas, banquetes, reuniones familiares y de negocios • Comida Castellana
• Templo rehabilitado del S. XV.

Restaurante La Carrionesa
C/. Colón, 42
Tf. 979 - 74 51 08
• Fritos • Pulpo a la gallega
• Solomillo en trozitos con pimientos asados
• Ensalada de endivias, aguacates, salmón y caviar

Restaurante Bar Casero
C/. Mayor, 108
Tf. 979 - 70 00 17
• Bacalao casero
• Ensalada de melva • Carnes del Norte
• N.º 1 en pinchos de barra

Asador La Encina
C/. Casañé, 2
Tf. 979 - 71 09 36
• Lechazo churro al horno de leña
• Pescado al horno y a la sal
• Guisos caseros • Picoteo en barra

Peter'S Burger
Restaurant From The 60'S
C/. Teniente Velasco, 15
Tf. 979 - 71 42 22
• Comida rápida
• Perritos con chile • Tex-mex
• Servicio a domicilio

Casa Matias Bar Ecuador
C/. Martín Calleja, 19
Tf. y Fax. 979 - 74 41 18
• Chopitos, mollejas, solomillo "Ibérico", caza mayor y una especialidad muy ancha en sabores a la plancha

La Fragata
C/. Pedro Fernández del Pulgar, 6
Tf. 979 - 75 01 29
• Mollejas • Merluza con kokotxas
• Pastel de verduras • Carpaccio

Las Calabazas
Patio de Castaño, 1
Tf. 979 - 75 08 28
• Tablas de marisco, carne, pescado
• Pichón y rabo estofado
• Ensalada de bonito natural

Restaurante El Figón De San Miguel
C/. General Mola, 96
Tf. 979 - 74 94 50
• Carnes de Riaño
• Rodaballo al horno
• Merluza cosquera

Restaurante Gran San Bernardo
República Argentina, 14
Tf. 979 - 72 58 99
Página Web: www.iconet.es/sanbernardo
• Menús especiales para banquetes, bodas y comuniones
• Menú degustación (8 variantes)
• Menestra palentina, cochinillo al ajillo

Cervecería Flandes
Pasaje San Francisco
Tf. 979 - 70 07 08
• El Arte de la Cerveza
• Paletas del Pintor
• Cocina Tex-Mex
• Especialidades Belgas y Alemanas

Restaurante Bar Ros
Avda. de Madrid, 21
Tf. 979 - 72 94 19
• Cocina casera
• Especialidad en parrillada de Marisco
• Menús del día y a la carta
• Local climatizado

Restaurante Los Jardinillos
Eduardo Dato, 2
Tf. 979 - 74 55 81
• Cocina casera

Restaurante Casa Grande
Monte El Viejo
Tf. 979 - 18 00 86
• Cocina Castellana
• Lechazo Asado de Castilla
• Menestra de verduras
• Conejo Guisado

Restaurante Venta Zapatones
Carretera de Carrión, Km. 4
Tf. 979 - 18 00 43
• Gambas Cocidas
• Caldereta de Marisco
• Rabo de buey y Chuleta de buey
• Amplio aparcamiento

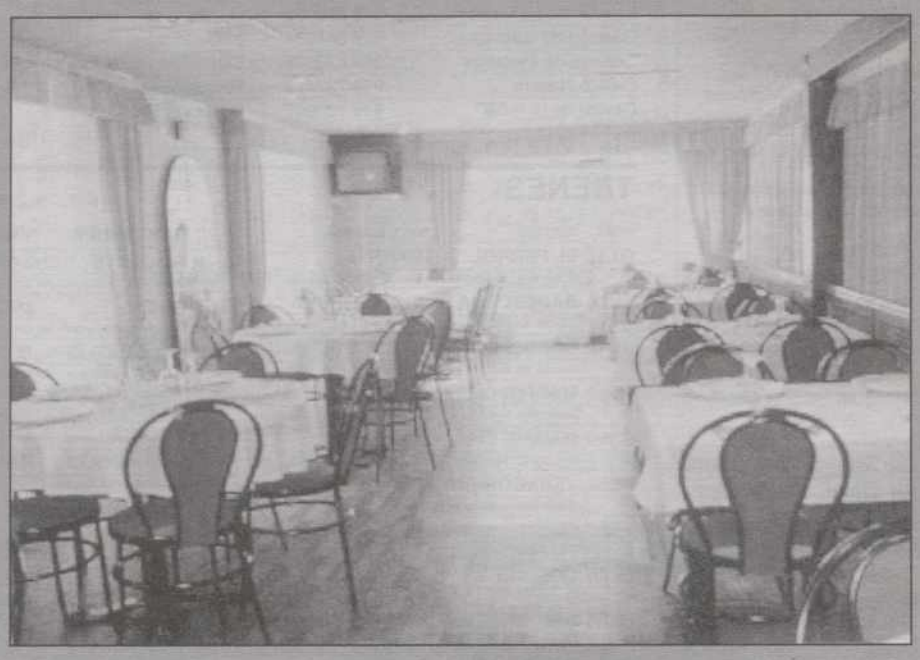

El Chaval De Lorenzo
Avda. José Antonio, 3 – Tf. 979 - 75 14 25
• Lechazo asado • Rabo de Buey
• Osobuco • Chuletón a la piedra

Taberna Plaza Mayor
Plaza Mayor, 1
Tf. 979 - 74 04 10
• Variedad de picoteo
• Pescados y carnes a la plancha
• Menús especiales desde 2.600 Ptas.
• Menús diarios desde 1.300 Ptas.

Restaurante El Perejil
San Bernardo, 2
Tf. 979 - 74 57 75
ESPECIALIDADES:
• Menús
• Tablas
• Picoteo

Mesón Restaurante La Cueva
BODEGA TIPICA
• Tablas variadas
• Riñones y chuletillas de Lechazo
• Comida castellana
Tariego de Cerrato (PALENCIA)
Tf. y Fax. 979 - 77 27 15

Restaurante La Abadía
TÍPICA COCINA ALEMANA (codillo)
• Menús caseros
• Especialidad en cervezas de importación
• Picoteo variado
c/ Berruguete, 8
Telf. y Fax. 979 - 74 49 33

Restaurante Bar Carlos
Conde de Vallellano, nº 2
Telf. 979 - 70 01 15
• Especialidad de la Casa: sepia a la plancha
• Gran variedad en tapas y raciones
• Suculentos platos a la carta
• Menús económicos

La Rosario
C/. General Franco, 3
Telf. 979 - 74 09 36
• Menestra de Palencia
• Pimientos rellenos
• Merluza de la casa
• Flan de nata y queso

Restaurante Chino Pub Leo
Avda. Madrid, 36
Telf. 979 - 71 33 62
• Menús diarios económicos
• Especialidad en cocina china
• También comida castellana
• Servicios a domicilio

La receta del día

Huevos rellenos de atún en salsa verde:

Cocer los huevos y cortar al medio. Mezclar las yemas con la misma cantidad de atún en aceite y un poco de tomate frito. Rellenar los huevos. Rebozar por harina, huevo y freir. Poner a cocer unos minutos en salsa verde.

Receta cedida por Restaurante Gran San Bernardo

Casa Lucio restaurante
ESPECIALIZADO EN LOS PLATOS MÁS TRADICIONALES DE LA COCINA PALENTINA
ESPECIALIDADES: Escabechados de caza durante todo el año, Menestra de verdura en temporada, Potages, Sopa castellana y de Mondongo, Pescados a la sal, Cordero lechal al horno de leña y Postres caseros
RECOMENDADO por las más prestigiosas Guías Gastronómicas de España, miembro de la Familia de Restaurantes de la Buena Mesa.

M.C.D.2022

CRUCIGRAMA

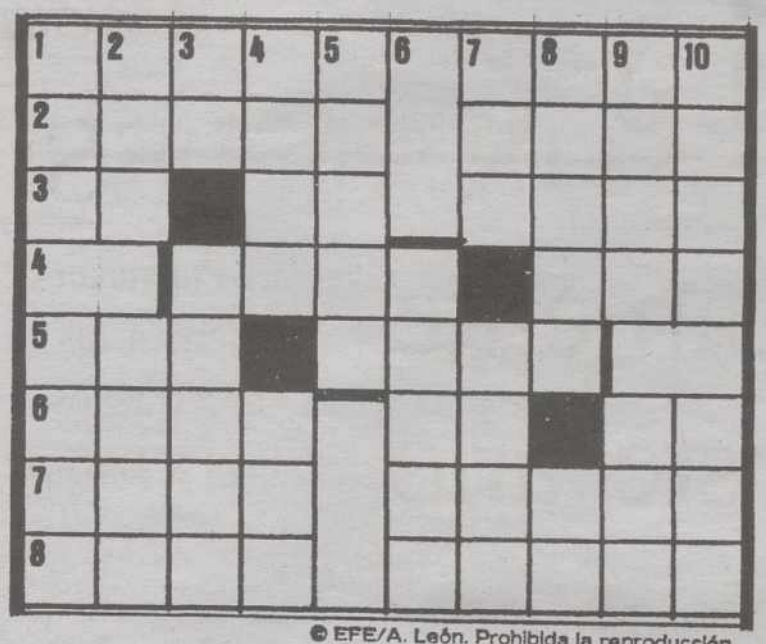

© EFE/A. León. Prohibida la reproducción.

HORIZONTALES. – 1: Cabaña. (Al rev.) Letra griega. 2: Dignidad. Sombrero de tres picos plegable. 3: Interjección de dolor. Símbolo del tántalo. Poeta popular de la antigua Grecia. 4: Piedra grande natural. Peso molecular expresado en gramos. 5: Dueño. Parte principal de una cosa. 6: Baile andaluz muy animado y vivo. Símbolo del titanio. Patria de Abraham. 7: Municipio de la provincia de Girona. Cordero de un año. 8: Piedra llana y de poco grosor. Ciudad de la Costa Brava.

VERTICALES. – 1: Nombre del té en Filipinas. Carta de garantía. 2: En el tiempo presente. Entre griegos y romanos, farsante. 3: (Al rev.) Negación. Municipio de la provincia de Cantabria. 4: Ignorante, torpe. Reza. 5: Especie de candelabro colgante. 6: Mesa para celebrar la misa. 7: Aquí. Río español. 8: Tardanza, lentitud. (Al rev.) Nota musical. 9: Costado. Casa, junta. 10: (Al rev.) Demente, perturbada. Prenda militar antigua.

AUTODEFINIDO

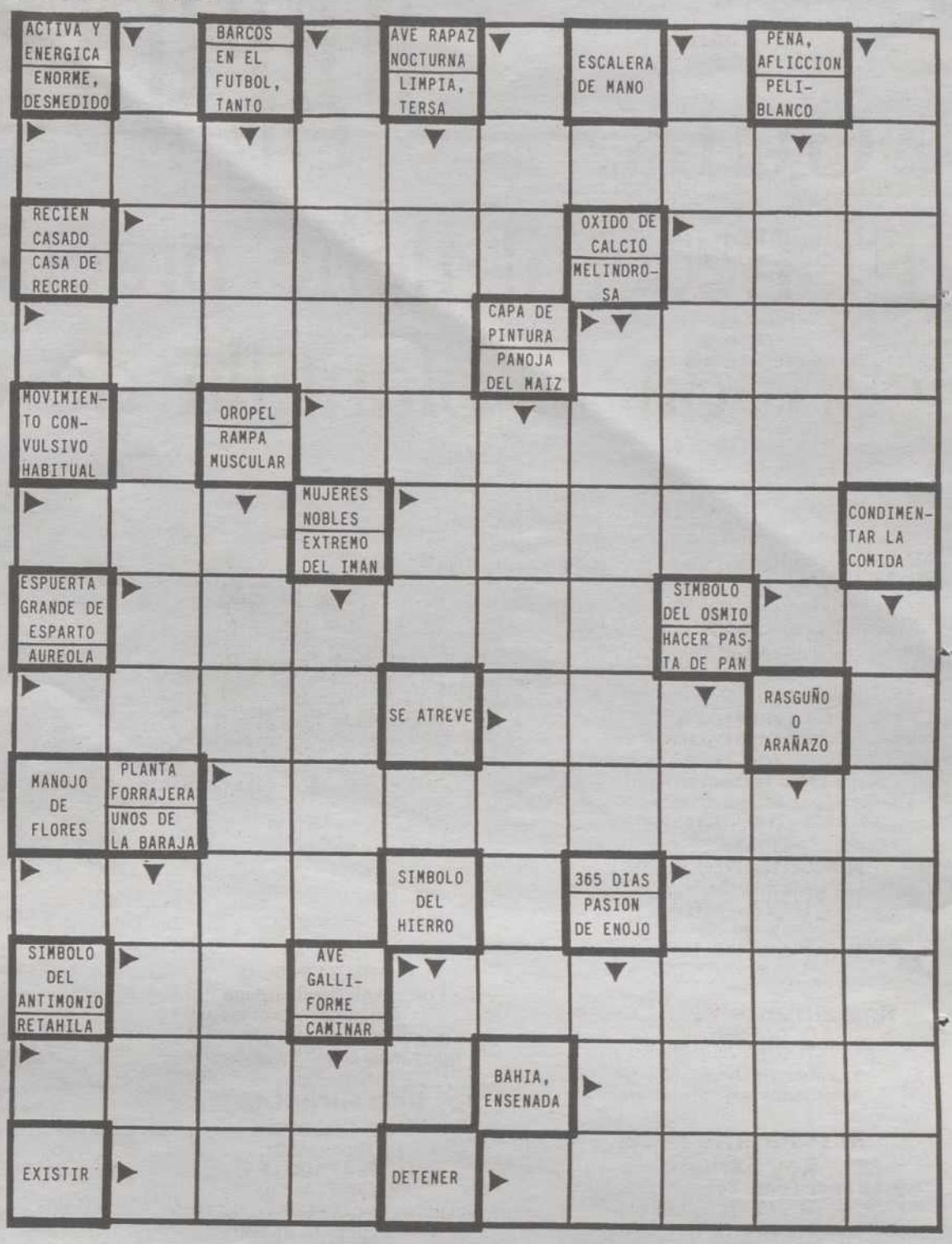

SOPA DE LETRAS

T	R	E	G	U	A	L	T	O	J	E	A	N	S	T
C	A	P	A	Z	M	I	T	O	N	T	E	G	A	L
A	L	I	A	P	I	R	O	C	E	L	V	I	Z	O
J	A	L	E	P	O	L	I	T	N	A	C	T	O	K
R	I	S	A	M	P	L	I	T	C	C	U	E	K	O
O	D	I	R	M	J	I	R	A	F	A	R	T	E	S
C	R	E	A	C	A	L	R	E	U	M	O	N	I	D
A	G	U	L	I	E	X	E	N	O	E	N	T	E	R
C	A	Z	U	E	R	B	U	F	A	L	O	M	E	N
O	S	E	L	R	I	C	U	I	O	L	A	N	D	A
O	P	R	E	V	O	S	G	A	M	O	S	T	A	D
V	I	N	D	O	C	A	R	P	A	T	O	J	A	L
C	O	N	E	U	M	O	C	E	R	A	S	T	E	X
V	I	A	B	L	E	G	U	I	O	N	G	A	L	O

Entre las desordenadas letras de este recuadro figuran diez nombres, palabras, sinónimos, etc., que pueden leerse de izquierda a derecha, de derecha a izquierda, de arriba a abajo, de abajo a arriba y en diagonal: **Rumiantes.**

JEROGLIFICO

– Título de película.

SOLUCIONES

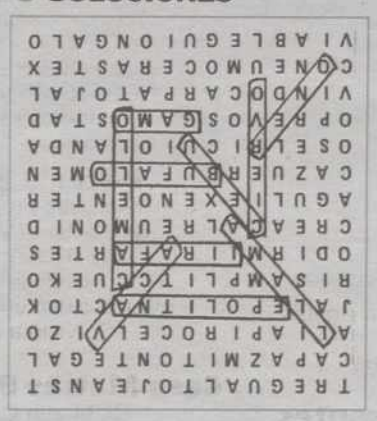

SOPA DE LETRAS

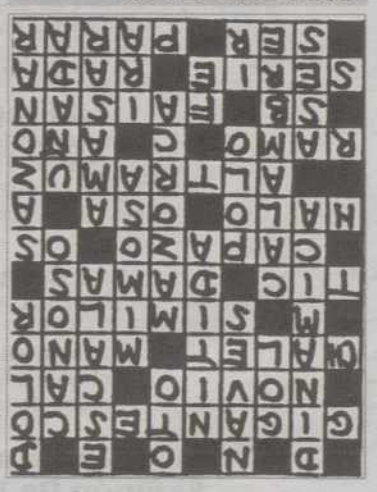

AUTODEFINIDO

CRUCIGRAMA

HORIZONTALES. – 1: Choza. alIA. 2: Honor. Clac. 3: ¡Ay! Ta. Aedo. 4: Peña. Mol. 5: Amo. Alma. 6: Vito. Ti. Ur. 7: Amer. Aniino. 8: Losa. Roses.

VERTICALES. – 1: Cha. Aval. 2: Hoy. Mimo. 3: oN. Potes. 4: Zote. Ora. 5: Araña. 6: Altar. 7: Acá. Miño. 8: Flema. iS. 9: Lado. Une. 10: acoL. Ros.

SIETE ERRORES

1: Dibujo de la colcha. 2: Dibujo de la colcha. 3: Dibujo de la colcha. 4: Pelo. 5: Arruga de la almohada. 6: Papel. 7: Lazo del regalo.

JEROGLIFICO

– Evasión.

SIETE ERRORES

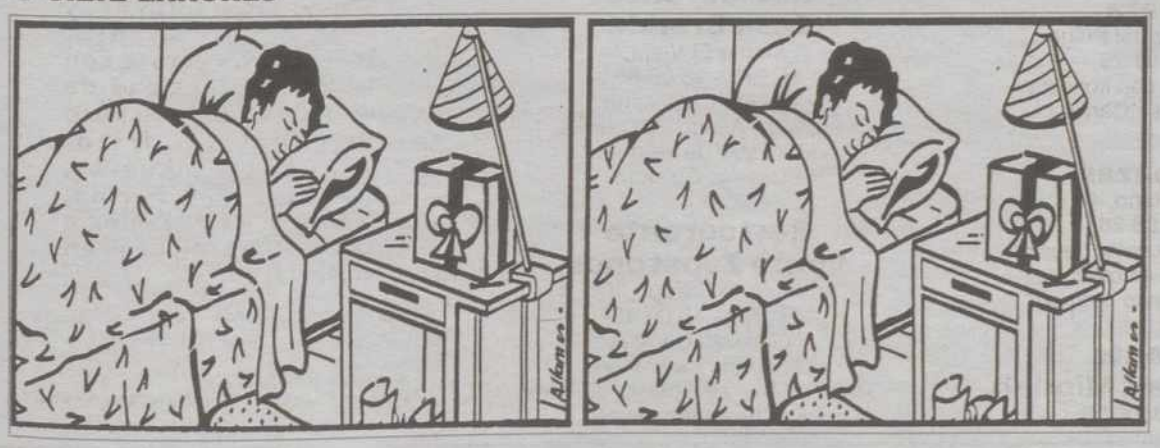

DIARIO PALENTINO
118 contando las cosas de casa

DIARIO PALENTINO
DEPORTES
Miércoles, 30 de junio de 1999

FÚTBOL / TERCERA DIVISIÓN

El Becerril tiene prácticamente cerrada la plantilla de este año

ALBERTO MORENO
PALENCIA

De los tres equipos palentinos que militan en Tercera División, el que tiene toda la planificación más avanzada, tanto en el aspecto deportivo como económico, es el Becerril. Aumenta de forma considerable su presupuesto, refuerza la plantilla (hasta el punto que el objetivo de la permanencia ahora se queda muy corto) y ya tiene prácticamente cerrada la pretemporada. Tiene una gran ventaja sobre el Palencia, que sigue viviendo su particular cisma, y sobre el Venta de Baños, que tiene que planificar en tiempo récord la temporada, al haber sido repescado para la Tercera. En cuanto a la pretemporada, el equipo de Jesús Collantes tiene cerrados los encuentros ante La Leonesa y el Burgos (ambos de Segunda B) en el Polideportivo Mariano Haro, mientras que rendirá visita a León para medirse a la Cultural Leonesa B. Falta concretar el encuentro ante el Rayo Vallecano, equipo que va a estar concentrado en el Parador Fuentes Carrionas de Cervera de Pisuerga.

CÉSAR MANSO

Collantes ya mira la hora de empezar la pretemporada.

Plantilla

La plantilla la tiene prácticamente cerrada, a la espera de un par de apuntes. Realizará la pretemporada Rubén, un guardameta cántabro, procedente del Santoña, que va a cambiar de residencia y que viene recomendado por Tejerina.

Son bajas en relación al pasado año: Carlos, Óscar López, Domingo, Tarilonte, Óscar Cuadrado, Michel y Óscar Dios y el técnico deberá de descartar a otros dos jugadores.

Por contra, se ha reforzado mucho y bien con los fichajes de: Illera (jugador procedente de la Peña Castilla), Dani (juvenil de División de Honor juvenil), Jesús Bueno (Aguilar), Fidel y Viru (Palencia B), Paniagua, Iván y Revuelta (Palencia).

En el plano económico, se ha iniciado la campaña de socios. La norma habitual de la Directiva es que todos los abonados queden automáticamente renovados, esperando mantener la estupenda cifra de 600 socios.

El CD Becerril no pondrá ningún tipo de problemas para conceder la carta de libertad tanto a Óscar López Gordaliza "Nini" como a Carlos, jugadores que pueden retornar al Palencia. Nunca ha habido voluntad de no dársela, sino que existió un pequeño problema burocrático que se ha solucionado sin problema. Por lo tanto, si José Luis Martín lo desea así, Óscar López será jugador morado.

Una vez consumado el ascenso del Venta de Baños a la Tercera División se abre ahora una incógnita: ¿Cuál de los dos equipos tendrá el calendario contrario al del Palencia con el fin de no coincidir?

Tanto Becerril como Venta de Baños van a pedir a la Federación no coincidir nunca con el Palencia. Uno de los dos verá como sus deseos no se cumplen, aunque el perjudicado intentará que coincida el calendario lo menos posible. De esta forma, Becerril y Venta de Baños coincidirán durante muchas jornadas en el horario de sus encuentros, algo que no les importa en exceso, pero lo que no desean de ninguna forma es que los aficionados de la capital tengan que decidir entre el Palencia o su equipo.

Hoy puede ascender el Zamora

A.M.
PALENCIA

El último de los cuatro equipos castellano y leoneses clasificados para el play-off de ascenso a la Segunda B, el Zamora, puede lograr hoy el último ascenso a Segunda División B para nuestra Comunidad, logrando un histórico pleno, tras haberlo conseguido el fin de semana pasado Segoviana, Ponferradina y Ávila.

Al cuadro rojiblanco, equipo que quedó campeón de grupo, le basta con repetir el mismo resultado que consiga el Siero en Viveiro. Los zamoranos tienen un punto de ventaja sobre los asturianos y de los nueve resultados posibles que se pueden dar en estos dos choques, al cuadro rojiblanco le valen siete.

Si en otros años los equipos de Castilla y León fueron las peritas en dulce de las fases de ascenso (el pasado año, sin ir más lejos, no subió ninguno), en la actual se han mostrado como los conjuntos más poderosos en sus enfrentamientos ante gallegos, madrileños y asturianos. Sus presupuestos son muy elevados y cuentan estos cuatro equipos con plantillas semi-profesionales, con varios jugadores que viven únicamente del fútbol. En la liga regular en el Grupo VIII el dinero hizo valer su peso, dado que se clasificaron los cuatro equipos con más presupuesto, en algunos casos doblando al del mismo Palencia, que alcanzó los 33 millones de pesetas en el capítulo de ingresos.

En el caso que el Zamora, como parece, logre el ascenso (el Coslada nada se juega en este encuentro), su puesto en la Tercera División será ocupado por el Astorga, cuarto del Grupo B de la Regional Preferente, quedando de esta manera un Grupo VIII de la Tercera División tremendamente débil.

Si el Zamora sube, el Palencia, por primera vez en la historia, será el único equipo de capital de toda Castilla y León que no juegue en categoría nacional. Valladolid y Soria, con el Numancia, tendrán equipo en Primera División. Salamanca, en Segunda División B y Ávila, Zamora, Burgos, León, Segovia en la Segunda División B. Es evidente que el deporte en general y el fútbol en particular han tocado fondo en Palencia.

La provincia palentina presenta no sólo el peor nivel de Castilla y León, sino de toda España en deportes de conjuntos.

El Palencia retiene a los "becerrileños" Pani y Revuelta

D.P.
PALENCIA

José Luis Martín, entrenador del Palencia, viajará en la jornada de hoy, en compañía de un directivo, a Valladolid para hacer los trámites necesarios para retener federativamente a varios jugadores de la pasada temporada, incluidos los que han llegado a un acuerdo con otros clubes, caso de Paniagua o Revuelta o el propio Róbert. El técnico justifica esta decisión con un contundente argumento. "No se sabe cómo va a quedar el club, quién lo va a coger y quizás, si hay cambio en la presidencia, alguno quiera seguir".

Se puede abrir un foco de polémica, ya que Revuelta y Paniagua se han comprometido con el Becerril.

En cuanto a fichajes, no hay ninguna novedad y menos en la actual situación del club. "Si como parece se quiere hacer un equipo más fuerte que aspire al play-off no quiero precipitarme. Los 14 jugadores que ahora tengo son válidos. Los que vengan dependerán de lo que se quiera hacer, pero sin prisas".

Eso sí, Carlos y Óscar López "Nini" serán componentes de la plantilla para la próxima temporada. En cuanto a los partidos de pretemporada, ya se han cerrado unos cuantos encuentros:

- **27 julio.** Presentación ante el Mérida en La Balastera.
- **31 de julio-1 agosto.** Encuentro en Valladolid ante el Betis, como contraprestación al fichaje de Quiquín.
- **7 de agosto.** Encuentro ante el Eibar en Melgar de Fernamental (Burgos).
- **14 agosto.** Amistoso en La Aguilera ante el Villamuriel.
- **21 agosto.** Amistoso ante el Cristo Atlético en el campo de El Otero.
- **22 agosto.** Amistoso aún sin confirmar ante el Burgos o Cultural Leonesa en La Balastera.

Sabido es que el Palencia comenzará las sesiones de entrenamiento el próximo 18 de julio, estando citados los jugadores a las 10:30 en el Municipal de La Balastera, para inmediatamente dirigirse al Monte el Viejo, donde se realizarán las primeras sesiones físicas. El horario de entrenamientos dependerá de los propios jugadores, atendiendo a su ocupación laboral.

M.C.D.2022

FÚTBOL

Mendieta renueva ocho años con el Valencia

EFE
VALENCIA

El centrocampista del Valencia Gaizka Mendieta llegó en la tarde de ayer a un acuerdo con el Valencia para mejorar y ampliar su contrato con el club de Mestalla hasta el 2.007 y aumentar su cláusula de rescisión, que hasta ayer era de 2.000 millones de pesetas, a 10.000 millones.

El presidente del club, Pedro Cortés, ha maniobrado de forma rápida ante el repentino interés de varios clubes de la Liga española y del extranjero por fichar al jugador. Mendieta percibirá a partir de la próxima temporada alrededor de 180 millones netos por campaña. El jugador vasco siempre ha manifestado su deseo de permanecer en el club con el que debutó en Primera División.

Mendieta señaló que «cuando las dos partes quieren todo llega a buen puerto». Estoy muy contento de renovar -añadió- porque siempre me ha gustado estar aquí». Al centrocampista no le asusta haber firmado un contrato tan largo e incluso el presidente bromeó y dijo que «cuando acabe con éste, negociaremos otro». El jugador confirmó que sí ha tenido ofertas de otros equipos, aunque no quiso explicar ni las cantidades tan sólo se limitó a señalar que «en mi renovación con el Valencia ha habido interés por ambas partes y no hemos tenido ningún problema. Ahora ya me puedo ir de vacaciones tranquilo».

Cortés dijo respecto a la ampliación de Mendieta que «ha tenido mucha voluntad de quedarse. El quiere al Valencia y su corazón es blanco y negro y lo ha puesto todo para seguir aquí».

EFE

Michel Salgado, durante un partido con la selección española.

Míchel Salgado ficha por el Real Madrid por cuatro años

El club blanco debe pagar al Celta los 2.000 millones de la claúsula del jugador en el plazo de diez días

EFE
MADRID

Juan Onieva, vicepresidente económico del Real Madrid, firmó ayer por la mañana en Vigo el acuerdo definitivo con el presidente del Celta, Horacio Gómez, y por tanto Michel Salgado ya es oficialmente nuevo jugador del Real Madrid.

Onieva, en un viaje relámpago, pues voló a primera hora de la mañana a Vigo y regresó a las 14.30 horas a Madrid, resolvió el asunto y acordó con el Celta el fichaje.

El Real Madrid quería negociar con el Celta y no acudir a la Liga de Fútbol Profesional a poner el dinero sin un diálogo previo.

Michel Salgado será madridista las próximas cuatro temporadas. El internacional céltico se encuentra de vacaciones en el Caribe, donde se enteró del acuerdo.

Onieva y Gómez sellaron el acuerdo por el que el Real Madrid pagará los 2.000 millones de pesetas que figuran en la cláusula de rescisión del futbolista, cantidad que el club blanco debe hacer efectiva en un plazo de diez días.

El Real Madrid cierra así un «culebrón» que duraba varios meses. Alberto Toldrá y Ginés Carvajal, agentes de Michel Salgado, cerrarán en las próximas horas el contrato del futbolista con el Real Madrid.

Conversaciones fructíferas

Juan Onieva manifesto que «las conversaciones con el Celta han sido fructíferas y a partir de ahora se puede ir trabajando en otros asuntos».

En las oficinas del Bernabéu, en la mañana de ayer estuvo Pedro de Felipe, quien lleva en España los asuntos de Elvir Balic, y podría haber novedades en las próximas fechas.

Por otra parte, el jugador francés Nicolas Anelka, del Arsenal de Londres, afirmó que su prioridad sigue siendo fichar por el Real Madrid, aunque precisó que tampoco le disgustaría ser traspasado al Lazio de Roma.

«Mi prioridad sigue siendo ir al Real Madrid. Pero si el traspaso no fuera posible, ¿por qué no ir al Lazio? Prefiero eso que volver al Arsenal, declaró Anelka ayer martes.

En cuanto a la denuncia que el Arsenal ha presentado contra el Real Madrid ante la UEFA por haber negociado directamente con el jugador teniendo éste contrato vigente, Anelka subrayó: «Todos los clubes hacen lo mismo y el Arsenal también lo hizo para que dejara el París Saint Germain», su anterior club.

Sevilla y Rayo pueden ser hoy equipos de Primera

AGENCIAS
MADRID/SEVILLA

Rayo Vallecano y Sevilla son los grandes favoritos para sellar su ascenso a Primera División. Ambos parten con dos goles de ventaja frente al Extremadura y Villarreal en la promoción.

No hay localidades en el Estadio de Vallecas para el dramático choque de vuelta de la promoción que enfrenta al Rayo Vallecano y al Extremadura. Los franjirrojos desperdiciaron una excelente ocasión de sentenciar en el Francisco de la Hera y, aunque tienen a favor una jugosa renta de dos goles, nadie se fía del equipo de Rafa Benítez.

«Debemos tener mucha precaución ante un gran equipo como es el Extremadura. Debemos mantener la intensidad de los últimos partidos si queremos cumplir el objetivo de estar el año que viene en Primera por novena vez en la historia del club», comentó Juande Ramos, técnico del Rayo.

Por su parte, el Sevilla no debería sufrir en exceso para certificar hoy en un abarrotado y festivo Sánchez Pizjuán su regreso a Primera División. El equipo de Marcos Alonso tiene todo a su favor, ya que consiguió un excelente 0-2 en El Madrigal de Villarreal. «Estamos deseando que llegue el partido, que termine y logremos este ascenso. Lo importante es que el equipo está bien mentalizado y que la afición va a respnder de forma magnífica. No tengo ninguna duda de que conseguiremos el éxito, aunque no caben excesos de confianza porque quedan 90 minutos y el Villarreal todavía es un equipo de Primera», comentó el técnico Marcos Alonso.

BREVES

Dugarry da positivo en un control

El delantero del Olympique de Marsella Christophe Dugarry dio positivo por nandrolona, un esteroide anabolizante, en un control antidopaje, según revela el diario francés «Le Parisien». Dugarry afirmó hoy, lunes, que nunca se ha dopado. «Nunca me he dopado», señaló el delantero. El campeón del mundo subrayó que hará «todo lo posible para demostrar los fallos de la actual lucha antidopaje».

El Oviedo espera que Luis Aragonés acepte su oferta

El Real Oviedo confía en que Luis Aragonés acepte hoy la última oferta presentada para dirigir la próxima temporada al equipo carbayón. El director general del Oviedo, Félix Ortega, se entrevistó con Aragonés en Madrid y le confirmó una oferta final de unos 150 millones de pesetas por temporada, aunque por el momento se desconoce por cuantos años firmaría el entrenador.

El Real Madrid recompra a García Calvo

El Real Madrid manifestó al Real Valladolid, su intención de ejercer el derecho de recompra sobre el central José Antonio García Calvo, que ha cumplido su segunda temporada en el club blanquivioleta. Para hacerse con de García Calvo, el Madrid tendrá que pagar 350 millones de pesetas al Valladolid dentro de un plazo que expira hoy porque, de lo contrario, el jugador seguirá perteneciendo a la disciplina del equipo blanquivioleta.

El Olympiakos quiere a Vlaovic y descarta a Juninho

El Olympiakos, campeón griego, quiere hacerse con los servicios del delantero croata del Valencia Goran Vlaovic. Respecto al posible fichaje el brasileño Juninho, del Atlético de Madrid, por el Olympiakos, del que también informó la prensa griega recientemente, el club de El Pireo anunció que es imposible por el alto precio que pide el equipo madrileño.

Gustavo López ficha por el Celta

El delantero argentino del Real Zaragoza Gustavo López ha llegado a un acuerdo con el Celta de Vigo para jugar las próximas cuatro temporadas en el club vigués. López, que ha jugado cuatro campañas en Zaragoza, tenía aún un año de contrato pero rechazó la oferta del club maño de 110 millones de pesetas. El Celta de Vigo, tendrá que pagar por el traspaso del jugador 400 millones de pesetas. El Zaragoza pagó en su día 360 millones por él.

M.C.D.2022

CICLISMO

Áridos Antolín se quedó a las puertas del título regional junior

D.P.
PALENCIA

En la localidad abulense de Pajares de Adaja se celebró el Campeonato Regional de Castilla y León para corredores junior, tomando la salida 106 ciclistas sobre un recorrido de 85 kilómetros, con muchos repechos y constantes toboganes. El Áridos Antolín, consciente de la importancia de esta prueba, salió desde el primer momento con la intención de presentar batalla.

En el kilómetro 16 se escaparon dos corredores, a los que se unen inmediatamente otros cinco, entre ellos el corredor del Áridos Antolín David de las Herasz, logrando alcanzar una renta de 1.40. La fuga duró hasta 8 kilómetros de meta, siendo capturados por otro grupo de quince corredores, disputándose el triunfo al sprint. En el último kilómetro atacan David de las Heras y David Almeida y con ellos arrastran al corredor que a la postre sería el posterior ganador, Rodolfo Movilla. Gran carrera del equipo palentino que logró meter en el grupo de cabeza a tres corredores, venciendo de esta manera por equipos.

Este fin de semana el Áridos Antolín correrá la Vuelta al Tratado de Tordesillas, en Valladolid, siendo dirigido el equipo por Luis Antonio Santamaría, que se llevará a estos corredores: Iván Treceño, Ángel Díez, Jon Delgado, Óscar Sahagún, Javier de Miguel, Inocencio Sotelo.

El resto de los corredores se desplazará con Antonio Santamaría a pruebas fuera de Castilla y León.

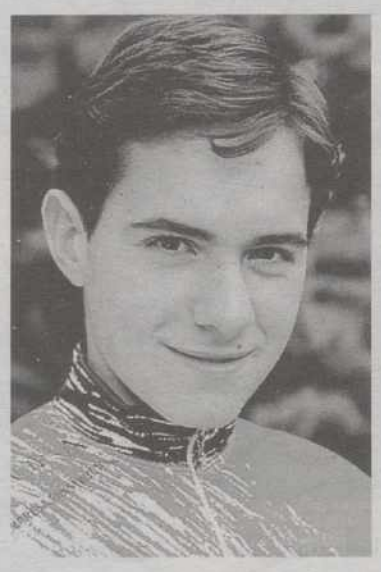

David de las Heras.

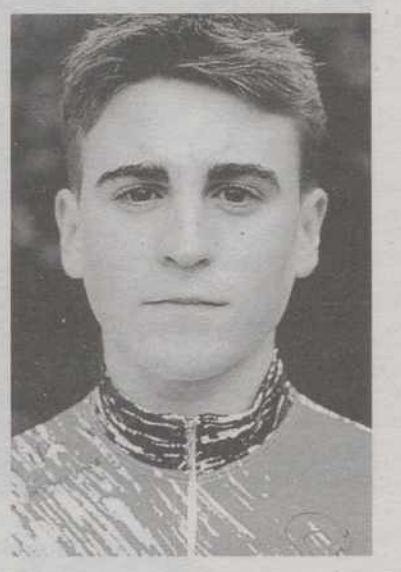

David Almeida.

■ **CLASIFICACIÓN**

1º Rodolfo Movilla . . . . .Ciclos Aurelio
2º David de las Heras . . .Áridos Antolín
3º David Almeida . . . . .Áridos Antolín
4º Álvaro Núñez . . . . . .Bembibre
5º Rubén de la Mata . . . . . .Nissan
6º Jesús Alonso . . . . .Iberdrola Zamora
7º César Jiménez . . . . . .Iveco
8º Ángel Vallejo . . . . . .Nissan Ávila
9º Javier Gil . . . . . .Parque Olid
10º Iván Treceño . . . . . .Áridos Antolín
11º José Miguel Martínez . .Iberdrola P.
13º (ez-aquo) Rodrigo Alonso H. Saldaña
30º Ángel Díaz . . . . . .Áridos Antolín
33º Jon Delgado . . . . . .Áridos Antolín
35 Daniel Casado . . . . .Áridos Antolín

Pedro Romero venció en Aguilar

D.P.
PALENCIA

Con 24 corredores en línea de salida, se disputó el pasado fin de semana en Aguilar de Campoo el XLII Trofeo Ciclista San Juan y San Pedro, prueba de categoría nacional para corredores junior, puntuable para el Trofeo Federación. Pese a ser una de las pruebas de mayor tradición dentro del panorama junior a nivel regional, la participación no sobrepasó las dos docenas de corredores, debido a la sorprendente e injustificada coincidencia con otras pruebas. esta circunstancia se está repitiendo ya en varias oportunidades en esta temporada, con pruebas organizadas por clubes que coinciden con otras en las que hay títulos en juego a nivel regional o puntuables para la Challange.

La carrera se desarrolló a lo largo de un duro trazado de 95 kilómetros, por las inmediaciones del embalase aguilarense se y se vio endurecido por el viento, lo que provocó que los corredores llegasen a meta totalmente desperdigados, haciéndolo en primero de ellos con un tiempo de 2.37.22.

El justo vencedor de la carrera fue el extremeño del Seguros Soliss Pedro Romero Ocampo, a quien acompañaron en el podium Óscar García Álvarez, del CC Bembibre y Roberto Garrido, del Soliss.

En las metas volantes vencía Samuel Osorio. En la montaña ganaba Óscar García, mientras que Ignacio Soler ocupaba el puesto de primer palentino, venciendo en la general por escuadras el Soliss.

Perfecta organización

Buena organización de la prueba, a cargo del CC Aguilarense, en la que como es habitual colaboran de forma fundamental los componentes de Protección Civil, Guardia Civil, Policía Local, Ambupal y Clínica Aguilar, no borra el duro varapalo que para el CC Aguilarense "Alberto Fernández" supuso la celebración de esta prueba con tan sólo 24 corredores, entre ellos 15 de esta Comunidad, lo cual nos remonta al ciclismo de hace 25 años.

Pedro Romero, en la meta.

EL CCA ALBERTO FERNÁNDEZ CULPA A LA TERRITORIAL Y LA DELEGACIÓN PROVINCIAL

El CC Aguilarense Alberto Fernández no oculta su profundo malestar con los directivos de la Delegación palentina de ciclismo y de la propia Territorial, culpándoles de la poca participación de su prueba más emblemática. Sergio Sanz Rojo, su secretario, envía este duro escrito en el que arremete contra los presidentes de ambos organismos:

"Este club, en las últimas pruebas, había logrado reunir una participación de auténtico lujo y se ha visto engañado justo en la carrera emblemática de la Villa por parte de quienes se supone tienen que defender la promoción del ciclismo.

Hora es de dar nombres y desenmascarar falsas felicitaciones que hacen que el engaño aún sea más duro. Enrique Goyenechea (presidente de la Territorial) que sin ninguna comunicación previa a los organizadores prohíbe la participación en esta prueba de los equipos palentinos del Hormigones Saldaña y Montaña Palentina, entre otros conjuntos; Ricardo Martín, delegado provincial de ciclismo , que con la excusa de "cerrado el plazo" deja fuera de juego a unos equipos que, no nos olvidemos, tienen unos patrocinadores detrás suyo o permite que doce horas después de una carrera en su provincia se programe el Campeonato de Castilla y León en el extremo opuesto de la Comunidad más grande de Europa. Pero que nadie se engañe, esto no es más que la punta del iceberg del conflicto entre la Federación Española y la Territorial castellano y leonesa. Lo que no tiene ningún sentido es que hagan pagar los platos rotos a un modesto club del norte que con toda la ilusión y voluntad de sus socios realiza una continuada actividad durante toda la temporada, como lo muestra la III Marcha de Fiestas en Bicicleta de Montaña y la participación de la Escuela de Ciclismo, en la reunión celebrada en Palencia, justo al día siguiente".

I Trofeo de Escuelas Barrio de la Avenida de Madrid

D.P.
PALENCIA

El pasado fin de semana tuvo lugar el I Trofeo Barrio de la Avenida de Madrid para Escuelas, dentro de las categorías de principiantes, alevines e infantiles prueba organizada por la Unión Ciclista Palencia.

El ciclismo de Escuelas se amplia cada vez más a los diversos Barrios de la capital, coincidiendo con sus Fiestas y ya no sólo se desarrolla en el habitual circuito de la Avenida Cardenal Cisneros. Mucho público presenciando las tres carreras y una buena organización.

En esta ocasión faltaron los mejores corredores infantiles, que se encontraban con la selección provincial en el Inter-escuelas celebrado en Burgos, prueba en la que el palentino del Caja Duero Jesús Ángel Alcalde alcanzó la tercera prueba. Los resultados de este I Trofeo Barrio Avenida de Madrid fueron los siguientes:

■ **PRINCIPIANTES**

1º Sergio Luengo . . . .San Luis
2º Julen Merino . . . .Caja Duero
3º Javier Gragera . . .Aguilarense
4º Julio Maiques Venta de Baños
5º Ares Herrero . . . .Caja Duero
6º Leticia Galán .Venta de Baños
7º Óscar de la Hoz . .Caja Duero
8º Diego Rubio .Venta de Baños
9º Daniel Antón .Venta de Baños
10º Víctor Regalado . . .Frómista

■ **ALEVINES**

1º Eduardo de GuzmánCaja Duero
2º Miguel del Sordo .Caja Duero
3º Víctor Zurro . .Venta de Baños
4º Aitor Andrés .Venta de Baños
5º Juan Diego Andrés .San Luis
6º Jesús Criado . . . .Caja Duero
7º Óscar Gutiérrez . .Caja Duero
8º Isabel Fernández . .Villamuriel
9º Zeus Herrero . . . .Caja Duero
10º José Á. Maraña .Caja Duero

■ **INFANTILES**

1º Víctor del Sordo . .Caja Duero
2º Mario Gutiérrez . . . .San Luis
3º Pedro J. Arana . . .Caja Duero
4º Serguei Sanz . . . .Aguilarense
5º Guillermo García .Caja Duero
6º José I. Bartolomé . .San Luis
7º Asier Rojo . . . . .Aguilarense
8º Álvaro Pérez . . . .Aguilarense
9º Miguel A. Rojo . .Caja Duero
10º Iván de Cos . . .Aguilarense

■ **ESCUELAS**

1º Escuela Caja Duero 152
2º Escuela Venta de Baños . .64
3º Escuela San Luis de Alar . .60
4º Escuela Aguilarense 46
5º Escuela de Villamuriel 6
6º Escuela de Frómista 2

CLUB SOTOBLANCO
AMBIENTE SELECTO
SEGURIDAD Y APARCAMIENTO VIGILADO
ABIERTO DIARIAMENTE DESDE LAS 5,00 DE LA TARDE
¡TE ESPERAMOS!

M.C.D.2022

ATLETISMO

ENRIQUE CAÑA

120 atletas participaron en el Cross de Amusco.

Los pupilos de Santiago de la Parte le honraron en Amusco

Beatriz Antolín, Pilar Mendoza y Daniel Loma, al Nacional juvenil, en Eibar

D.P.
PALENCIA

El pasado fin de semana se celebró el II Cross Santiago de la Parte en la localidad palentina de Amusco. Cerca de 120 participantes, repartidos en las diversas categorías. El hecho de celebrarse un domingo por la tarde restó un tanto la participación, aunque fue mucho el público que se dio cita en este circuito con salida y llegada en las inmediaciones de la Ermita. Inmaculada Franco y Miguel Ángel García, ambos pupilos de Santiago de la Parte, se adjudicaron con brillantez sus respectivas pruebas senior.

La mayor presencia de atletas la protagonizó el Palencia Caja España, con muchos de los fondistas que dirige Santiago de la Parte, que no podían fallar a esta prueba que lleva el nombre de su entrenador. En la pasada edición esta prueba se realizó a modo de Memorial y desde este año llevará el nombre del actual entrenador

Dos de las pupilas.del técnico palentino, Angelines Rodríguez y Ana Isabel Alonso, no perdieron la oportunidad de estar con Santiago de la Parte en esta prueba, cuyos vencedores fueron los siguientes:

SENIOR MASCULINO
1º Miguel Ángel García . .Incesa Aranda
SENIOR FEMENINO
1º Inmaculada Franco . . . .A. Valladolid
VETERANOS
1º Ángel Gómez Maeso . . .Caja España
JUNIOR MASCULINO
1º Javier Fernández . . . . .Caja España
JUNIOR FEMENINO
1º Patricia Sánchez . . . . . .San Antonio
JUVENIL MASCULINO
1º Daniel Loma . . . . . .Caja España
JUVENIL FEMENINO
1º Beatriz Antolín . . . . . .Caja España
CADETE MASCULINO
1º Leandro Miguel . . . . . .San Antonio
CADETE FEMENINO
1º Alicia González . . . . . .Caja España
INFANTIL MASCULINO
1º Diego Fernández . . . . .Caja España
INFANTIL FEMENINO
1º Verónica Martín . . . . . .Caja España
ALEVIN MASCULINO
1º Kaid Mohamed
ALEVÍN FEMENINO
1º Sonia García
BENJAMÍN FEMENINO
1º Yessica Chico
BENJAMÍN MASCULINO
1º Ángel de la Vega.

ENRIQUE CAÑA

El Circuito de la Ermita fue el elegido para esta prueba.

Por otro lado, este próximo fin de semana compiten en Eibar tres atletas que dirige Santiago de la Parte en el Campeonato de España juvenil. Se trata de Beatriz Antolín, que lo hará en los 1500 metros; Pilar Mendoza, en los 3.000 y Daniel Loma, en los 800 metros.

POLIDEPORTIVO

ATLETISMO

Viciosa corre hoy en Oslo su primera prueba del año en los 5.000 metros

Isaac Viciosa, campeón de Europa de 5.000 metros, Luis Miguel Martín y José Luis Blanco serán los representantes del atletismo español en la reunión de Oslo, que se disputará el próximo miércoles y pertenece a la Liga de Oro. Viciosa disputará su primera prueba del año sobre la distancia de 5.000 metros y acude para afinar su puesta a punto para el Mundial de Sevilla, para el que ya tiene plaza fija.

ATLETISMO

Marta Domínguez colaboró con Castilla y León para lograr el título nacional

Los equipos autonómicos de Cataluña, en categoría masculina, y Castilla-León, en femenina, hicieron buenos los pronósticos y se alzaron vencedores del campeonato de España de Federaciones de Primera categoría en las pistas vitorianas de Mendizorroza. La palentina Marta Domínguez Azpeleta colaboró con el triunfo, venciendo en la prueba de los 1.500 metros con el tiempo de 4.27.45.

GIMNASIA ARTÍSTICA

Beatriz Gómez y Sol Muchaga, al Campeonato de España

Dos gimnastas palentinas, Beatriz Gómez, en senior, y Sol Muchaga, en infantil, participaron el pasado fin de semana en el Campeonato provincial y regional de gimnasia artística femenina, al ser las única que por su nivel técnico han llegado a esta categoría en toda la Comunidad de Castilla y León. Este sábado acudirán invitadas por la Federación Madrileña de gimnasia a participar en el Campeonato Territorial de esta Comunidad, dentro de su preparación de cara al compromiso que cerrará esta temporada para ambas, como es el Campeonato de España a celebrar en Pozuelo de Alarcón, durante los días 23, 24 y 25 de julio.

KARATE

Los palentinos brillaron en el Trofeo Augusto Krause, en Zamora

Los mejores karatecas de la región se dieron cita el pasado domingo en el VI Trofeo Inter-provincial Augusto Krause de karate, que se celebró en el Pabellón de la Diputación provincial en Zamora. Los cinco representantes palentinos destacarán y de qué manera, de entre los más de 80 participantes, procedentes todos ellos de las nueve provincias de Castilla y León que allí se dieron cita.
En categoría femenina, María Concepción Martínez Melgosa (Gimnasio Olympus) se alzó con el primer puesto, tras disputarse cuatro combates de tres minutos de duración, en los que se impuso a todos sus oponentes. Especialmente emocionante fue la final ante la leonesa Laura Merino, que tras el tiempo reglamentario y una prórroga de otros tres minutos se resolvió a favor de la karateca palentina por decisión de 2-1 de los tres jueces que formaban el panel arbitral. Sin duda, fue el mayor coraje de María Concepción lo que le llevó a conseguir este importante trofeo, pero no fue el único, dado que Lucía Domínguez y Pablo Gutiérrez, ambos del Gimnasio Olympus, obtuvieron el tercer puesto en sus respectivas categorías femenina y cadete. Un broche de oro para despedir la competición.

M.C.D.2022

CICLISMO

El Tour debe aceptar a Saiz

La UCI ordenó al Tour la readmisión del director de la ONCE y de Virenque

EFE
PARÍS

La Unión Ciclista Internacional (UCI) ha ordenado la readmisión del director del equipo español ONCE, Manolo Saiz, en la próxima edición del Tour de Francia, que comienza el 3 de julio.

La UCI, a través de un comunicado, indicó que la Sociedad Tour de Francia «ha tomado nota de esa decisión y de su aplicación». El máximo organismo del ciclismo mundial ha tomado esta decisión después de estudiar una demanda del grupo deportivo ONCE, cuyo director había sido excluido de la prueba ciclista francesa por la organización de la misma, que le considera una persona «indeseable« para la imagen de la carrera.

La UCI, después de estudiar a fondo sus reglamentos, considera que es competente para «ordenar» la readmisión de Manolo Saiz en la próxima edición del Tour.

La UCI también ordenó la readmisión del ciclista francés Richard Virenque.

El presidente de la Unión Ciclista Internacional (UCI), Hein Verbruggen, dijo a EFE que considera «sumamente injusto» que no le dejen participar.

Verbruggen, refiriéndose a la exclusión del director deportivo del equipo ONCE, afirmó que, en su opinión, la decisión del director de la carrera francesa, Jean Marie Leblanc, no es válida, «ya que no viene de un comportamiento antideportivo de Saiz, sino de una situación de asperezas entre él y Leblanc, originadas durante el pasado Tour». «La Unión Ciclista Internacional puede intervenir en ciertos casos, pero en éste el reglamento permite que los organizadores de un torneo de carácter local, como es el Tour de Francia, invite y deje de invitar a quienes considere aconsejable, pese a que en este caso ello no corresponde al criterio de la UCI», agregó.

El apoyo de Verbruggen a Sáiz se basa en que el dopaje se ha sobredimensionado, ya que se trata de «un mal que tiene tanto años como el deporte, pero que actualmente está tomando formas perversas».

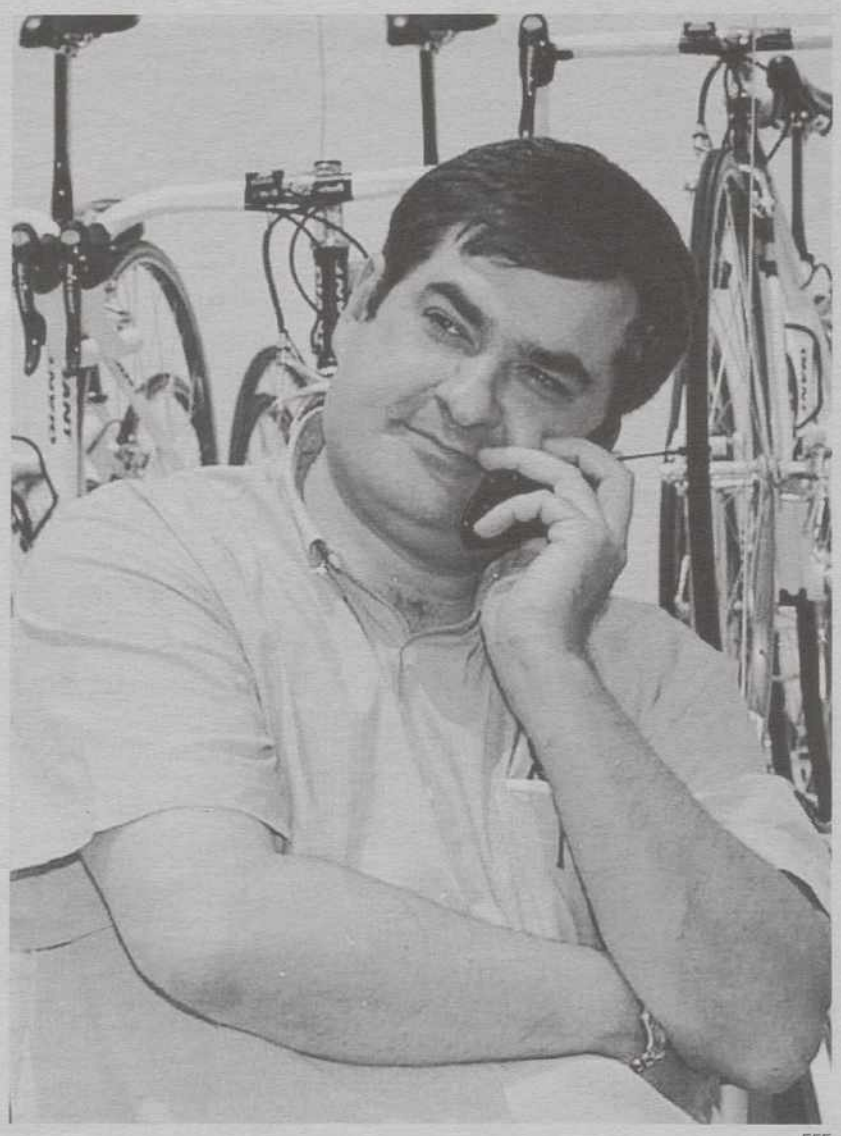

EFE

Manolo Saiz, directo del equipo ciclista ONCE.

Aceptar a Virenque

El presidente de la Unión Ciclista Internacional (UCI) indicó que los organizadores del Tour de Francia le habían comunicado que el ciclista francés Richard Virenque podrá participar en el Tour de Francia.

«La sociedad del Tour de Francia ha anunciado a la UCI que aceptaba la decisión de la Comisión Disciplinaria», que decidió en Lausana (Suiza) que Virenque debía ser admitido en la próxima ronda francesa.

Dicha comisión ordenó que el corredor, expulsado del último Tour de Francia junto al resto del equipo Festina por dopaje, fuese readmitido en la carrera que comenzará el próximo sábado en Puy-du-Fou (noroeste), argumentando que el Tour no respetó los plazos que estipula la UCI en los avisos de exclusión.

El ex líder del equipo Festina y actual corredor de la formación italiana Polti había sido calificado de «indeseable» por la organización de la ronda francesa, que el pasado 16 de junio decidió excluirle de la carrera junto al director deportivo y al médico del equipo español ONCE, Manolo Saiz y Nicolás Terrados respectivamente.

La decisión de la UCI sembró incertidumbre en el mundo ciclista francés, que temía una lucha abierta entre la institución internacional y el Tour, el cual, como carrera privada, puede decidir tanto a los admitidos como a los excluidos de la carrera.

El propio Virenque señaló a la cadena radiofónica RMC que tomaría la salida de la carrera. «Estaré en la salida», afirmó Virenque, que a principios de temporada anunció que dejaba el ciclismo al no encontrar ningún equipo que le fichase.

BALONCESTO

España toma contacto con la fase final

EFE
PARÍS

La selección española cubrió su primer entrenamiento completo en la pista del Omnisports Bercy, escenario de los cuartos de final del Europeo 99, el martes por la tarde en espera del encuentro que el próximo jueves, a las nueve menos cuarto de la noche, enfrenta a la selección española con Lituania.

«Vamos a ir a muerte contra los lituanos. Nadie daba un duro por nosotros en la segunda fase, pero hemos llegado hasta aquí y ahora puede pasar cualquier cosa», aseguró el base Iván Corrales, que cubrió el desplazamiento entre Pau y París con el resto de la expedición española en una avión de la compañía Air France.

La clasificación de la selección nacional para los cuartos de final en el último momento, gracias al triunfo de Francia sobre Eslovenia tras una espectacular remontada de los franceses en la segunda mitad, ha reforzado la moral de los jugadores de Lolo Sáinz. «Lo que ocurrió el lunes por la noche nos va a dar mucha confianza para enfrentarnos a Lituania, aunque sabemos que es un rival complicado, pero somos conscientes de que nos estamos jugando la clasificación para Sydney, y ese es un objetivo que debemos cumplir», apuntó el pívot del Estudiantes Ignacio de Miguel.

La derrota de Yugoslavia ante Rusia, que pudo costarle el pase a España, ha sido muy comentada por los internacionales y la delegación española.

LIGA ACB

Complicado debú para Barça y Real Madrid

EP
MADRID

El actual campeón de la Liga ACB, el Barcelona, y el Real Madrid disputarán la primera jornada de la temporada 1999-2000 en el nuevo pabellón de los Deportes del Unicaja de Málaga y el Pabellón Deportivo del equipo blanco frente al Pinturas Bruguer, respectivamente, en el fin de semana del 4 y 5 de septiembre.

Los blaugrana se enfrentarán al equipo de Sergio Scariolo por vez primera en el Palau en la decimoquinta jornada, que se disputará el 11 y 12 de diciembre. El duelo entre el subcampeón de la Copa Saporta, el Pamesa Valencia, y el campeón de la Copa del Rey, el Tau Cerámica, se presenta, a priori, como el partido más interesante del inicio del campeonato que contará con la presencia de los dos recién ascendidos, Breogán y Gijón Baloncesto.

La primera fase de la Liga concluirá el 24 de abril y tres días más tarde comenzarán los «play-offs» por el título.

Por otro lado, el Tau Cerámica y el agente del base estadounidense Elmer Bennet han cerrado un acuerdo por el que el jugador amplía su compromiso contractual hasta el 30 de junio del año 2001, informaron fuentes del club vitoriano. Bennett llegó al conjunto baskonista en el mes de octubre del año 1997 para sustituir a su compatriota Tony Smith.

POLIDEPORTIVO

■ TENIS

Cancelada la jornada en Wimbledon

En el octavo día de Wimbledon-99, jornada en blanco. Una lluvia casi constante ha impedido la disputa de los 94 partidos programados. A primera hora de la tarde, tras producirse un claro, fueron destapadas las pistas. Incluso en la 1, Steffi Graf y Kim Clijsters pudieron hacer un calentamiento durante dos minutos. Al cabo de ese tiempo volvió a caer agua. Courier y Henman, que habían salido a la central, ni siquiera tuvieron oportunidad de intercambiar un sólo golpe. Una sesión desesperante para algunos, pero aprovechada por una buena parte de los 33.712 espectadores que acudieron al All England Club para liquidar litros y litros de cerveza, cantidades industriales de fresas con nata, perritos calientes, pizzas y hasta ríos de champán.

■ GOLF

Olazábal, tras su lesión, podrá estar en el Open Británico

El golfista español José María Olazábal, ganador del Masters el pasado mes de abril, podrá participar en el Open de Gran Bretaña que comenzará el próximo 15 de julio en Carnoutsie (Escocia), según indicó su agente. Olazábal, que se fracturó un dedo de la mano derecha a principios de junio tras golpear una pared por su mal resultado (75 golpes) en la primera jornada del Open USA, volverá a los entrenamientos este fin de semana.

■ CICLISMO

Encontrado EPO en un registro a ciclistas

La policía italiana a encontrado en los domicilios de ciclistas, directores deportivos y personas relacionadas con este deporte, registrados ayer en el centro norte de Italia, eritropoietina (Epo), si bien no se ha desvelado en dónde ha sido encontrada dicha sustancia. La EPO incautada en casa de uno de los corredores, según se ha indicado, estaba lista para ser usada. En total, son cerca de un centenar los fármacos localizados y confiscados por la policía.

M.C.D.2022

Agenda

30 de Junio de 1999

La razón mira siempre por rendijas. *Eugenio D'Ors*

C&CET
CENTRO DE ESTUDIOS TECNICOS Y UNIVERSITARIOS
C/. Menéndez Pelayo, 9 (Edif. Simago)
Telf. 979 749 193 - palencia
El camino más directo hacia la empresa y la Universidad

DESARROLLO DE APLICACIONES INFORMATICAS
FORMACION PROFESIONAL DE GRADO SUPERIOR
* 2 Cursos académicos
* Prácticas en empresas
* Becas del Estado
TERCERA PROMOCION
Titulación Oficial del M.E.C.
-CURSO 1999/2000-

EL TIEMPO, HOY

Moderado ascenso de las temperaturas

❑ El Instituto Nacional de Meteorología anuncia para hoy, miércoles, intervalos nubosos, tendiendo a poco nuboso, en Galicia, litoral cantábrico, Norte de Navarra, Pirineos, Melilla y Norte de Canarias.

Estará poco nuboso o despejado en el resto, con nubosidad de evolución diurna en el Sistema Ibérico y Norte de Cataluña; y se producirán brumas y nieblas en Galicia y las comunidades cantábricas.

Las temperaturas experimentarán un ascenso, ligero a moderado, en Andalucía, Extremadura y ambas mesetas, y permanecerán sin cambios o en ligero ascenso en el resto.

Los vientos soplarán del Nordeste moderado, localmente fuerte en Canarias; del Noroeste moderado en el Nordeste de Gerona; de levante moderado en el litoral mediterráneo andaluz y en el Estrecho.

Castilla y León.– Poco nuboso o despejado, aunque se formarán nubes de evolución en el Sistema Ibérico.

Temperaturas en ascenso.

Vientos flojos del Este.

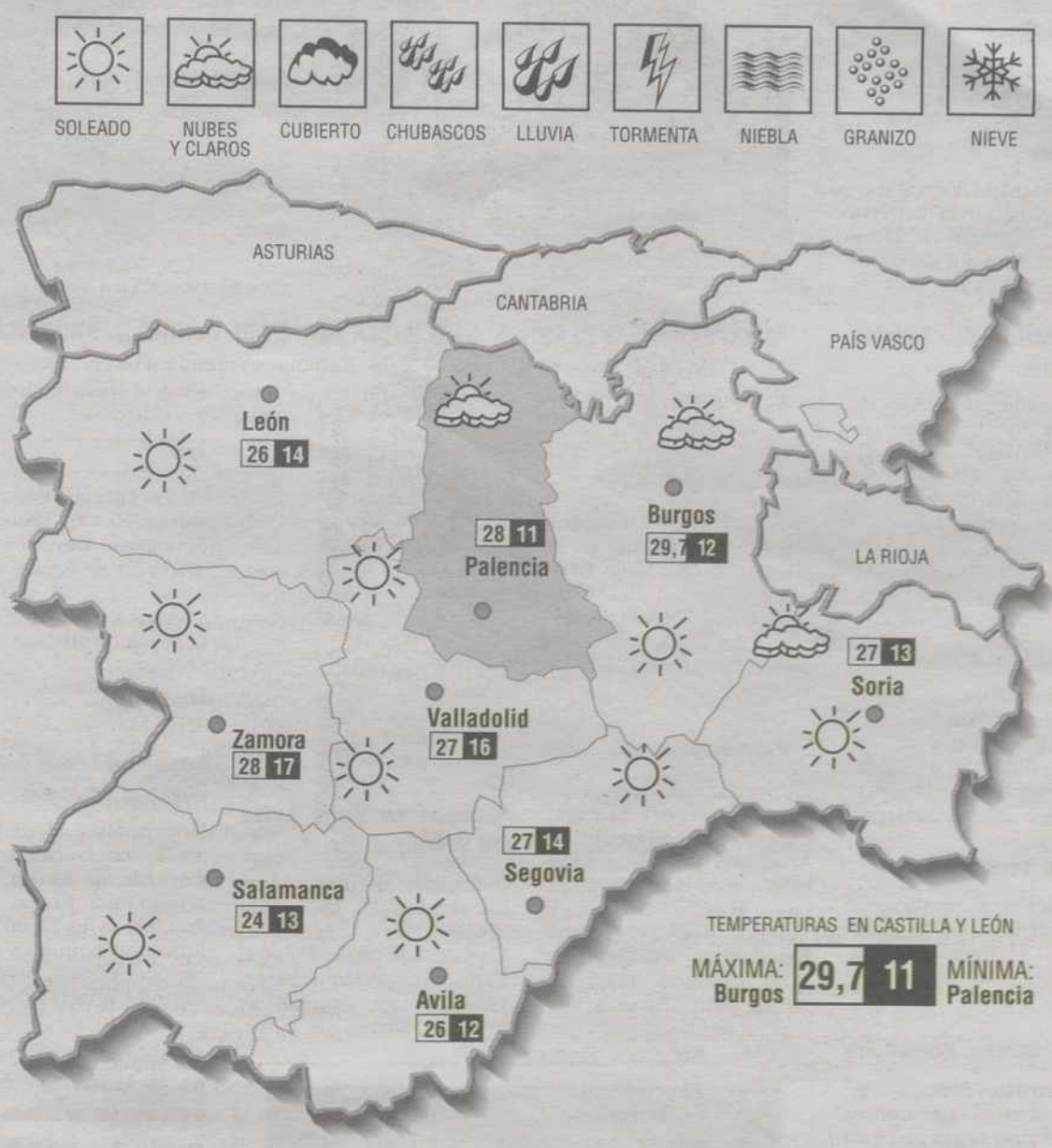

HOY

30 Van transcurridos del año 181 días y faltan para que el año finalice 184.

EL SOL: sale a las 4,48 y se pone a las 19,49.
LA LUNA: sale a las 21,00 y se pone a la 06,11.

DATOS ATMOSFÉRICOS REGISTRADOS EN CARRALOBO

Barómetro: Presión atmosférica, 1.020.
Temperatura ambiente: Máx. 30 grados. Mín. de 12 grados.
Viento: W.
Humedad: 51%.

Santoral: Ss. Protomártires de la Santa Iglesia Romana. Ss. Marcial (Marciano), Beltrán obs.; Cayo pb.; Lucina, Emiliana, Donato ms.

Misa: *De Feria o de los Ss. Protomártires de la Santa Iglesia Romana.*

PREVISIÓN PARA MAÑANA

¿Quien ilumina Palencia?
LÁMPARAS GRACIELA
C/. Marqués de Albaida, 12

¡¡PRECIOS ESPECIALES!!
TODA LA TIENDA EN REBAJAS DURANTE TODO EL VERANO
LÁMPARAS GRACIELA

Chubascos tormentosos, débiles en general, en el Sistema Ibérico y posibilidad de que puedan producirse también en Castilla y León, en las montañas de Cataluña y en el Norte de Galicia.

Habrá intervalos nubosos en Melilla, en el área del Estrecho, en el litoral oriental de Andalucía y en Canarias y estará poco nuboso en el resto, aunque se formarán nubes de evolución en las zonas montañosas de Castilla-La Mancha y de la Comunidad de Madrid.

Las temperaturas subirán ligera o moderadamente en todas las regiones, ascenso que será más acusado en las comunidades cantábricas y en Castilla y León.

Para el viernes.– Chubascos de tipo tormentoso en Castilla y León, en La Rioja, en Aragón y en el Pirineo Catalán, y posibilidad de que puedan registrarse también en las zonas montañosas de las comunidades cantábricas y en el Norte de Galicia.

Las temperaturas bajarán ligeramente en el Oeste de la Península y permanecerán estacionarias, o subirán algo, en el resto.

LA SUERTE

CUPÓN PRO CIEGOS:

Lunes 28-VI-99 ..... **43.208**
Reintegros ..... 4 y 8

Martes 29-VI-99 ..... **77.266**
Reintegros ..... 7 y 6

Miércoles 23-VI-99 ... **18.008**
Reintegros ..... 1 y 8

Jueves 24-VI-99 ..... **11.654**
Reintegros ..... 1 y 4

Viernes 25-VI-99 ..... **75.829**
Reintegro 9
(serie **038**)

LOTERÍA PRIMITIVA

Jueves 24 de junio
5-10-23-39-41-42
C: **35** R: **2**

Sábado 26 de junio
1-4-16-30-47-48
C: **49** R: **2**

BONO LOTO

Lunes 28 de junio
5-23-28-35-36-40
C: **8** R: **0**

Martes 29 de junio
17-29-31-38-45-49
C: **26** R: **7**

Miércoles 23 de junio
1-8-22-26-32-36
C: **2** R: **2**

Viernes 25 de junio
4-24-25-26-35-44
C: **19** R: **8**

GORDO DE LA PRIMITIVA

Domingo 27 de junio
5-13-27-37-44-47
C: **15** R: **8**

LOTERIA NACIONAL

Jueves 24 de junio
Primer premio:
52.973
Serie ..... **2, fracción 1**
Reintegros ..... **1, 3** y **5**

Sábado 26 de junio
Primer premio:
04.011
Serie ..... **8, fracción 10**
Reintegros ..... **2, 4** y **5**

VENTA - ALQUILER
PISOS - LOCALES
CHALETS Y PARCELAS
TELF. 979-74 77 33
74 71 67

M.C.D.2022

AGENDA DE PALENCIA.

BIBLIOBUSES

BIBLIOBÚS A:

HOY MIÉRCOLES 30: Camporredondo, Otero de Guardo, Villanueva de Arriba, Mantinos, Villalba de Guardo.

BIBLIOBÚS B:

HOY MIÉRCOLES 30: Fresno del Río, Pino del Río, Villosilla de la V., Poza de la V., Barrios de la V.

BIBLIOBÚS C:

HOY MIÉRCOLES 30: San Salvador de Cantamuda, Polentinos, Arbejal, La Estación, Dehesa de Montejo.

CONCURSOS

V Justas Poéticas del Camino de Santiago

Podrán concurrir a esta convocatoria poetas de cualquier nacionalidad presentando sus trabajos en castellano. Éstos no deberán haber sido premiados en otro certamen en el momento del fallo. El plazo de presentación de trabajos finaliza hoy día 30 de junio, aceptando aquellos cuyos matasellos tenga como máximo dicha fecha. Para presentar los originales o recibir información dirigirse a **"Asociación Amigos del Camino de Santiago"**, Apdo. de Correos, 4. 34120 Carrión de los Condes (Palencia). 979-880902.

XXII Certamen Nacional de Cine y Vídeo Amateur

Para aficionados de habla hispana con películas o vídeos sonoros, a excepción de los ya presentados en otras ediciones de este Certamen, con un máximo de 3 películas o vídeos por participante. El plazo de inscripción finalizará el 10 de septiembre. Enviar a: **XXII Certamen Nacional de Cine y Vídeo Amateur**, Apdo. 199, 34080 Palencia. (Por correo certificado, postal expreso o agencia de transportes con portes pagados). El tema es libre. La proyección al público será entre los días 2 al 13 de noviembre, públicamente y de forma gratuita. Información en el 979-720111.

Concurso Periodístico "Joaquín Turina"

El plazo de inscripción finaliza a las veinte horas del lunes 15 de noviembre de 1999, debiendo remitirse a la siguiente dirección *Sr. Secretario de Juventudes Musicales de Albacete*. Plaza de Gabriel Lodares, 4. 02002 Albacete. Para recibir información sobre las bases del concurso pueden dirigirse al Comité Organizador del mismo o a los tfnos: 967-500191 y 967-227350, de 10 a 12 y de 17 a 19 horas, de lunes a viernes. En el **Archivo Joaquín Turina**, apartado 50766 de Madrid, c.p. 20080, facilitarán a los interesados que así lo soliciten información sobre el compositor y su obra.

EXPOSICIONES

Ana Vara

La artista **Ana Vara** expone su obra en la Galería de Arte *"Castillo de Monzón"*, en Monzón de Campos, hasta hoy día 30.

VI Muestra de Artistas Plásticos

Organizado por la Asociación de Ayuda al Toxicómano **"Enlace"**, se expondrá la **VI Muestra de Artistas Plásticos** en la Sala de Exposiciones de *Caja España*, C/ Don Sancho, 3. Esta muestra finaliza hoy 30 de junio.

Santiago de la Fuente

El artista **Santiago de la Fuente** muestra sus acuarelas en el **"Bar Casiano"** hasta el día 15 de julio. Visitar en horario de apertura del establecimiento.

Aurelio Verdugo Pérez

Exposición de pinturas en el **Hotel Castillo de Monzón**, en Monzón de Campos, hasta el día 31 de julio.

Javier Correa Corredoira

Muestra de *pintura "El mar adentro"* de **Correa Corredoira**, hasta el 19 de julio, en la sala de Exposiciones Temporales del Centro de Arte contemporáneo *"La Fábrica"*. **Abarca de Campos.**

José Luis Quirce

Pintor palentino que expone su obra en **"Pinturas García"**, Arte y Decoración, hasta hoy día 30 en la Avda. Castilla, 13.

Lourdes de la Villa Liso

Lourdes de la Villa que expone sus obras en **"El Cafetín"**, Plaza Padre Claret 4. Abierto en horario del establecimiento. Hoy se clausura esta muestra.

«Estación Ciencia» en La Caixa

Se puede ver hasta el día 18 de julio, en el *parque del Salón*, la muestra **«Estación Ciencia»**. Organiza la fundación La Caixa que recoge la evolución del Universo.

ENRIQUE CAÑA

"5 EXPERIENCIAS PLÁSTICAS" FINALIZAN HOY EN EL CENTRO C. PROVINCIAL
Pilar Centeno, Rosario Pajares, Rocío Rabanal, Yolanda García Hervás y Esperanza Madrigal clausuran hoy, día 30 de junio, en el Centro Cultural.

Juan Losmozos

El pintor **Juan Losmozos** expone sus pinturas en la Cervecería **"La Vieja Bruselas"** hasta el día 4 de julio. Plaza Padres Dominicos, 4. Visitar en horario de apertura del establecimiento.

5 Experiencias plásticas

En la Sala de Exposiciones del *Centro Cultural Provincial* **«Tradición Artesanal y Belleza Estética»**, con **Rosario Pajares, Rocío Rabanal, Yolanda García Hervás, Esperanza Madrigal** y **Pilar Centeno**. Hoy, día 30 de junio, finaliza esta exposición.

Exposición en la "Vieja Castilla"

«XX Aniversario de la Agrupación de Danzas "Vieja Castilla"». Exposición de indumentaria tradicional y objetos populares pertenecientes a la agrupación. En la sala de exposiciones de la Fundación **"Díaz-Caneja"** hasta hoy día 30 de junio.

Alumnos de María Luisa del Valle

Exposición de pinturas de los alumnos de las poblaciones de: *Palencia, Carrión de los Condes, Sahagún, Villaherreros, Villamoronta, Fuentes de Nava y Paredes de Nava.* Esta muestra permanecerá en la sala de exposiciones de la **Delegación Territorial de Cultura**, C/ Onésimo Redondo 8, hasta hoy día 30 de junio. Organiza **Academia de Mª Luisa del Valle**.

CULTOS EN HONOR DEL CORAZÓN DE JESÚS
Hoy finaliza el tríduo en honor del Inmaculado Corazón de María. A las 20,00 horas misa con homilía y preces especiales. P. Manuel Iglesias.

VARIOS

Cultos en honor del Corazón de Jesús

Hoy finaliza el tríduo en honor del **Inmaculado Corazón de María**. En la *Iglesia de S. Francisco PP. Jesuitas*, a las 20,00 horas, misa con homilía y preces especiales a cargo de **Manuel Iglesias, S.J.**

Cambio en el itinerario de la Línea "A" de los autobuses urbanos

Desde el día 29 de junio, durante 2 meses aproximadamente, se variará el itinerario de la **línea "A"** en el sentido *San Antonio-Tercer Barrio* entre la Plaza de León y la C/ Colón. Las nuevas paradas serán: **Jardinillos - Casado del Alisal** (frente a Usos Múltiples) - **Casado del Alisal**, Hotel - **Calle Colón** (Banesto). Disculpen las molestias.

Examen de licenciatura para medicina y cirugía

A partir del 5 de julio y hasta el 9 del mismo, se abre el plazo de matrícula para el **Examen de Grado de Licenciado en Medicina y Cirugía**, que los interesados, previo abono de los derechos correspondientes, deben efectuar en el **Negociado de la Facultad de Medicina** (1ª Planta). Las normas para efectuar la matrícula están en el tablón de anuncios de la citada facultad.

FARMACIAS

PALENCIA

Se informa que el servicio de guardia diurno será desde las 10,00 horas de la mañana a las 22,00 horas de la noche.

Servicio de guardia:

- Dª Patricia Melendre Aragón. C/ Barrio y Mier, 8.
- Dª. Regina García Toral. Avda. Valladolid, 29.

Servicio nocturno:

En todo el mes de junio será en: *C/ Mayor Principal, 104.* **D. José María González Manteca.** El horario será de 22,00 a 10,00 horas de la mañana siguiente.

REGISTRO CIVIL

Nacimientos:

Jaime Martín Urbón, hijo de Luis Fernando y de María José.
Alba Arnáiz Centeno, de Julián Manuel y de Susana.
Pedro Vegas Garrido, de Pedro y de Elena María.
Jaime Manzano Autillo, de José María y de María Begoña.
Mikel Anxo Carrión Teruel, de Domingo y de Noelia.

Matrimonios:

José María Salomón García, y Araceli Alcalde Alonso.
Gregorio Andrés Peral y Raquel Saez Castroviejo.

Defunciones:

Felipe García Martín, de 81 años, natural de Palencia.
Agustina Calzada González, de 62 años, natural de Cevico de la Torre (Palencia).
Isacia Antón Medina, de 71 años, natural de Capillas (Palencia).
Alejandro Balbasa Rodríguez, de 89 años, natural de Torquemada (Palencia).
Miguel Ángel Gómez Fraile, de 21 años, natural de Palencia.
Delfino Pozo Calle, de 44 años, natural de Quintanilla de Onsoña (Palencia).
Jesús Rodríguez Terán, de 83 años, natural de Cervera de Pisuerga (Palencia).
Antonia Yevenes Sánchez, de 89 años, natural de Salamanca.

RESIDENCIA TERCERA EDAD VIRGEN DE LA CALLE
para vivir como en casa
Avda. Casado del Alisal, 43-2º A.
Tlfno. 979-701658 PALENCIA
* PERSONAL CUALIFICADO * SERVICIO 24 HORAS
* PLAZAS LIMITADAS * ATENCION PERSONALIZADA

M.C.D.2022

Mientras rechaza rotundamente el oscurantismo de las autoridades belgas

Beccaría pone el énfasis en las medidas adoptadas por España frente a las dioxinas

El ministro de Sanidad, José Manuel Romay Beccaría, compareció ayer ante la Comisión de Sanidad del Congreso para informar sobre el problema generado por la contaminación de pollos y otros productos alimenticios de origen belga y su incidencia en España, y aseguró que lo ocurrido significó más una crisis de información que una amenaza de carácter sanitario, elogiando la «pionera» actitud española en la adopción de medidas cautelares. «España estuvo a la cabeza de Europa en la puesta en marcha de las medidas adoptadas».

❑ **MADRID**/EFE.- El ministro de Sanidad, José Manuel Beccaría, consideró ayer «insuficiente» la información facilitada por las autoridades belgas sobre los piensos contaminados con dioxinas e insistió en que en España se ha garantizado en todo momento la protección de la salud de los consumidores.

Romay aseguró que se exigirán de Bélgica certificados y garantías de seguridad de los productos procedentes de ese paí. El ministro agregó que la información se ha facilitado a medida que se conocía, con «absoluta transparencia», y reiteró los mensajes de tranquilidad a la población, tras informar de que se han adoptado todas las medidas cautelares para garantizar la protección sanitaria de los españoles.

Hizo un repaso de lo sucedido desde que se tuvo conocimiento el pasado mes de mayo de la alerta comunitaria, que en un principio se refirió a los pollos procedentes de Bélgica y que luego se extendió a los huevos, derivados lácteos y productos animales y de piscifactoria alimentados con piensos de origen animal.

El origen del problema, aunque hay hipótesis controvertidas, parece ser, según el ministro, «las grasas de origen animal de los piensos».

Insistió en que las inmovilizaciones se han hecho sobre criterios de procedencia de los productos y que el «el Gobierno es ajeno a las informaciones sobre determinadas marcas publicadas en algunos medios informativos».

En cuanto a la aprobación, tras el debate sobre el estado de la nación, de la constitución de la Agencia Española para la Seguridad Alimentaria, Romay dijo que se garantizara la coordinación con las CCAA y con los dos departamentos del Gobierno, Sanidad y el Ministerio de Agricultura, que tienen competencias en materia de alimentos.

En la comisión intervinieron el diputado Jaime Blanco, del PSOE quien acusó al ministro de haber ido «a rastras de la UE, de haber improvisado y de no haber ofrecido información veraz».

Blanco agregó que faltó coordinación con las CCAA, aunque se felicitó de la creación de la Agencia Española para la Seguridad Alimentaria, que reclamó que fue iniciativa de los socialistas.

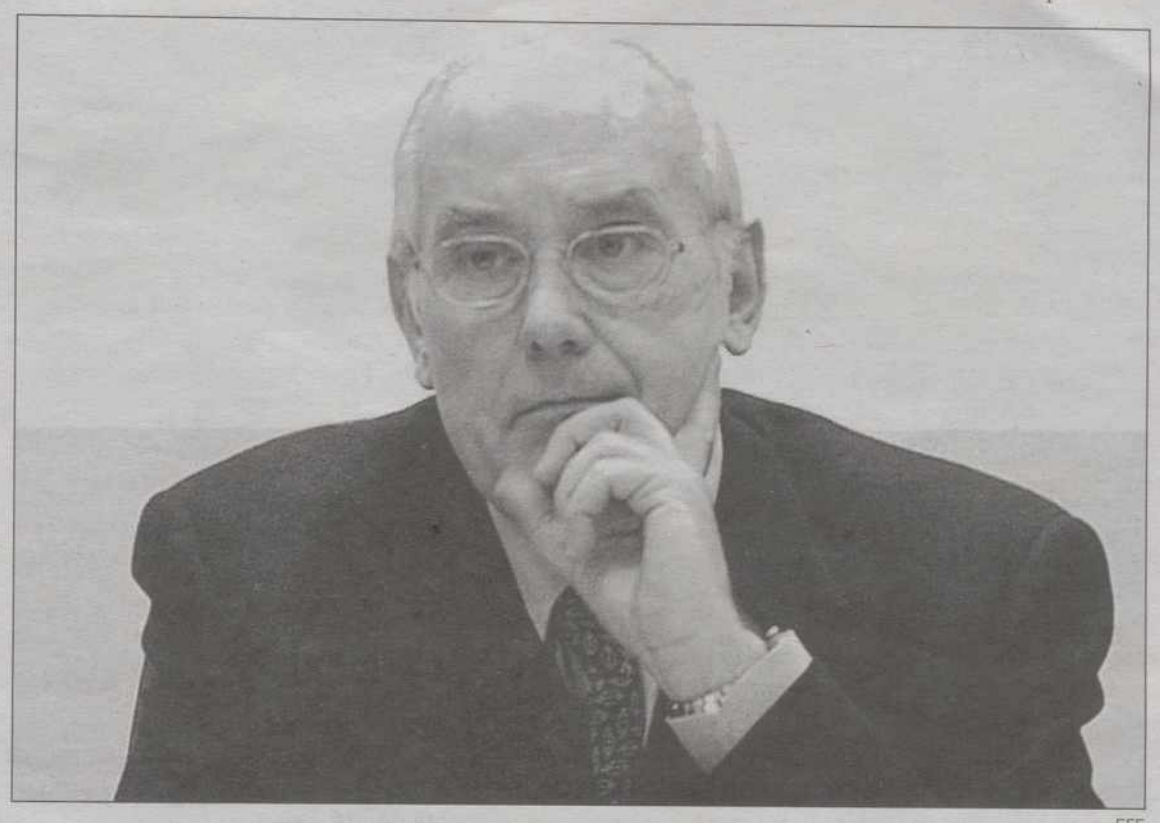

EFE

Romay Beccaría compareció ayer ante la Comisión de Sanidad del Congreso a petición del PSOE.

De una oferta de 5.000 plazas en cursos para drogadictos sólo se han cubierto 1.200

Muchas familias descubren la drogodependencia de sus hijos a través de la Administración

La Delegación del Gobierno para el Plan Nacional sobre Drogas ha detectado que muchas familias suelen descubrir que alguno de sus hijos consume estupefacientes al recibir por correo una notificación de sanción administrativa por posesión de drogas ilegales.

❑ **MADRID**/EUROPA PRESS.- Así lo puso de manifiesto el responsable del Plan, Gonzalo Robles, que compareció hoy ante la Comisión parlamentaria para el Estudio del Problema de las Drogas para dar cuenta de las actuaciones del Gobierno en dicha materia durante 1998.

SSegún los datos que baraja el Gobierno, la cifra de sanciones por posesión de drogas pasó de las 47.000 durante 1997 a 47.600, tal y como ponía de manifiesto el informe de la Fiscalía Antidroga, presentado semanas atrás.

No obstante, el delegado se felicitó de que, a su vez, también se ha registrado un aumento en el número de personas que solicitan ingresar en un tratamiento de rehabilitación como pena alternativa a la sanción económica (esta suele rondar sobre las 50.000 pesetas para pequeñas cantidades destinadas al autoconsumo).

«Es evidente el carácter disuasorio y la rehabilitación que ofrece la aplicación de esta Ley, si bien, hay que tener en cuenta que las cifras que he aportado no corresponden ni a las personas que están esperando ingresar en un tratamiento, ni las que que ya lo han terminado, sino únicamente aquellas personas que en estos momentos están recibiendo atención», subrayó Robles.

A pesar de estos datos, los Grupos Socialista y Mixto (BNG), aprovecharon la comparecencia de Robles para criticar la Ley Orgánica 1/1992 (conocida como «Ley Corcura») al considerar una contradición –tal y como ha sido denunciado en anteriores debates parlamentarios– que se sancione la posesión de drogas destinadas al autoconsumo y que por contra, no esté penado la ingesta de sustancias ilegales.

Otro de los puntos sobre los que giró el debate de la comisión fue el relativo al acuerdo del Plan Sobre Drogas con el Instituto Nacional de Empleo (INEM) a través del cual, este último se comprometió a reservar 5.000 plazas en cursos de formación de empleo para la rehabilitación de toxicómanos. Según el Gobierno, en dos años se han cubierto 1.200 plazas.

Este punto fue duramente criticado por el Grupo Socialista –«No nos parece precisamente un logro que de 5.000 plazas se hayan cubierto sólo 1.200»– hecho que el portavoz socialista achacó a la «mala comunicación» entre Administración Central y ayuntamientos, corporaciones locales, ONGs, etc.

J.J.GUILLÉN/EFE

Gonzalo Robles durante su comparecencia ante la Comisión Mixta.

Los elogios de Castro

GUILLERMO DEL ALBA

LLEVAN unos cuantos días de viaje por el extranjero los dirigentes políticos: González y Almunia coincidieron en la Internacional Socialista que se ha llevado a cabo en Buenos Aires. Aznar ha asistido en Río de Janeiro a la cumbre de los jefes de Estado y de Gobierno de la Unión Europea y de otras treinta y tres naciones de América Latina y Centroamérica. Los tres dirigentes políticos, en sus giras internacionales, se han visto invitados a definirse sobre los bombardeos de la OTAN sobre Yugoslavia, sobre las ayudas que la UE presta a la agricultura de los Quince y que la hace un enemigo irrebatible para las agriculturas latinoamericanas, mucho más desprotegidas y sin esos subsidios que critican en la competencia europea y norteamericana.

En Río, Aznar ha tenido ocasión de encontrarse, una vez más, con el dirigente cubano Fidel Castro, y nuevamente éste se ha mostrado más monárquico de lo que nadie pudiera sospechar. Castro no pierde ocasión para elogiar la calidad humana y la formidable relación personal que le une a don Juan Carlos. Y es, asimismo, apreciable, que ha mejorado de manera sustancial el entendimiento con Aznar que no hace otra cosa que atender, en este sentido, las recomendaciones del propio Rey de España. Fidel Castro, está claro, pretende que la visita de los Reyes de España a Cuba se produzca lo antes posible, porque le supondrá un nuevo espaldarazo a su propio régimen y a su liderazgo interminable y sin final predecible.

Pero el Gobierno español, con buen criterio, se resiste a darle ese baño de masas «gratis et amore» en tanto no haya, por parte de Fidel, alguna garantía de que su régimen se mueve y hace gestos suficientemente expresivos de un mayor respeto a los derechos humanos y a las libertades de los ciudadanos cubanos. Y en ese punto está la dificultad de que el viaje pendiente de los Reyes de España a Cuba tenga ya fecha, por mucho que lo reclame y solicite Fidel. El Gobierno de Aznar hace bien en resistirse y alegar toda suerte de razones: la agenda, las circunstancias, la oportunidad política. Ya habrá tiempo: Castro parece eterno, aunque en los último tiempos pueda parecer ya impaciente, y acaso dispuesto a ceder en lo que se le pida. Probablemente ha llegado el momento de apretarle un poco más las tuercas al dictador cubano.

M.C.D.2022

Multitudinaria rueda de prensa del letrado herido en atentado

«Mi esposa ha sido engañada y le ha perdido la ambición», afirmó Rodríguez Menéndez

El abogado José Emilio Rodríguez Menéndez dijo ayer en rueda de prensa que su mujer, presa como supuesta inductora del disparo que recibió, «ha sido utilizada, la han engañado y le ha perdido su ambición», y confesó haber sido feliz con ella: «ha sido el amor de mi vida». En una multitudinaria rueda de prensa, celebrada en su despacho al día siguiente de salir del hospital, el letrado dijo que pensó que la agresión sólo podía tener relación con el «caso Brouard», aunque no reconoció al autor, ni sospechó de nadie en concreto».

❑ **MADRID**/EFE.- José Emilio Rodríguez Menéndez negó tener vinculación alguna con la banda, aunque reconoció que comió cerca de su despacho con el cabecilla, Angel Suárez, para negociar la compra de un coche y que sólo le había visto dos años antes, cuando le pidió que defendiera a otro de los integrantes de la red, su cliente Juan Miguel Ortega, en prisión antes de estos hechos.

Con una camisa manchada a causa de la supuración de la herida producida por el disparo de bala que recibió el pasado 17 de junio y con un retraso de tres cuartos de hora sobre la hora prevista, el letrado narró a los más de cincuenta periodistas que acudieron a su despacho que, tras la agresión, se mantuvo consciente en todo momento hasta entrar en el quirófano.

Explicó que cuando le pegaron el tiro, desde una moto que vio acercarse a la ventanilla de su coche cerca de su domicilio de Las Rozas (Madrid), pidió que le trasladaran a un hospital y elogió el que el chófer repeliera el ataque con una pistola, a la vez que calificó de «patraña» las informaciones que vinculan al conductor con los agresores.

Personal de servicio de su vivienda, sacó un segundo vehículo, ya que el que le había traído desde Bilbao se estrelló contra un árbol, y el letrado fue colocado en la parte trasera mientras su esposa, Laura Fernández, le apoyaba la cabeza en sus piernas, le acariciaba, y le decía: «no te preocupes, tú eres muy fuerte».

J.J.GUILLÉN/EFE

Rodríguez Menéndez, durante la multitudinaria rueda de presnsa ofrecida tras salir del hospital.

Después de la operación, Rodríguez Menéndez se dio cuenta de que su esposa dejaba de ir a visitarle, lo que sólo hacían ya «dos viejos de 88 años, mis padres» y Alicia Moreno, su socia del despacho, presente en la rueda de prensa, y que le representará junto a Manuel Cobo del Rosal cuando se personen como acusación particular en la causa.

El letrado no se personará «en contra» de su esposa, a quien «nunca le faltó nada» y hacia quien siente «pena por romper algo que fue tan bonito», y descartó la posibilidad de una reconciliación con ella al señalar que «ojalá pudiera, pero después de lo que ha pasado difícilmente puede uno volver a acostarse en la misma cama», aunque eludió anunciar un posible divorcio.

La apnea del sueño multiplica por seis el riesgo de sufrir un accidente de tráfico

❑ **MADRID**/E.P.- Lo que antes era una sospecha se ha convertido en una certeza después de tres investigaciones promovidas por la DGT, que aseguran que las personas que sufren apnea del sueño tienen un riesgo hasta seis veces mayor de sufrir un accidente que las que no tienen este trastorno.

Este dato se agrava ante la evidencia de que un 90% de los enfermos no son conscientes de que padecen la enfermedad. Para aumentar la información en la población, la Sociedad Española de Neumología y Cirugía Torácica (SEPAR), con la colaboración de la Dirección General de Tráfico y el patrocinio de los laboratorios Pfizer llevarán a cabo una campaña de información durante los meses de julio y agosto para evitar los accidentes de tráfico que se producen por este motivo.

Las primeras manifestaciones son fuertes ronquidos mientras se está dormido, con cortes de respiración momentáneos, que impiden que el sueño no sea todo lo reparador que debiera.

Gracias a la intermediación de la Organización Médica Colegial

Los MIR y los especialistas sin título alcanzan un principio de acuerdo a concretar en 48 horas

Los Médicos Internos Residentes (MIR) y los Médicos especialistas sin título oficial (MESTOS) llegaron ayer a un principio de acuerdo sobre el decreto que abre una vía excepcional de acceso al título de especialista y que ha enfrentado a ambas partes.

❑ **MADRID**/EP.- Después de casi dos meses de conflicto e intensas negociaciones con el Ministerio de Sanidad y Consumo, la Coordinadora Estatal de los Médicos Internos Residentes (CEMIR) y representantes de los Médicos Especialistas sin Título (MESTOS) alcanzaron a última hora de la tarde un principio de acuerdo, que será concretado en un documento dentro de cuarenta y ocho horas.

El principio de acuerdo tuvo lugar en un encuentro entre ambas partes concertado por la Organización Médica Colegial (OMC) en el cual los portavoces de ambos colectivos, Juan José Tamarit y Antonio Gallego respectivamente, acercaron más que nunca sus posturas. «Si dentro de dos días no hay acuerdo, no lo habrá nunca», destacó Gallego.

El gran avance supone el reconocimiento por parte de los MIR de que la acreditación de la especialidad y los parámetros de evaluación no han de tener en cuenta tanto el factor tiempo (la fecha a partir de la que los MESTOS se pueden acoger al título) como el hecho de que estos acrediten la formación.

Otro punto de acercamento es el relativo a las características de los centros hospitalarios en los que se ha producido la formación del médico sin título. Así, reconocen que aunque en su día el hospital no tuviera los requisitos de centro docente, posteriormente se pudieron dar las condiciones en las que el médico pudo acceder a la especialización.

No obstante, aún quedan aspectos pendientes que ambas partes se han comprometido a consensuar en un plazo de 24 horas. En estos dos días tendrán que meditar sus concesiones, tanto en lo que se refiere al año a partir del cual el futuro Real Decreto tendrá aplicación, así como el tipo de examen. De momento, los MESTOS –aseguró Gallego– han reconocido que la mejor vía de formación es la MIR, si bien, todavía hay «aspectos filosóficos» por concretar respecto al tipo de examen.

El maratoniano encuentro entre ambos colectivos se inició a las 10 de la mañana y no concluyó hasta las 20,00 horas de hoy. Sin embargo, a pesar de los evidentes signos de cansancio que mostraban ambos portavoces, los representantes de los colectivos no podían evitar mostrar signos de «relativa satisfacción».

Pero sin duda, el gran triunfador de esta jornada ha sido el presidente de la OMC, Ignacio Sánchez Nicolay, que desde que se inició el conflicto ha conseguido sentar en una misma mesa a los aparentemente «irreconciliables» colectivos. Sánchez Nicolay se felicitó por el resultado de la reunión lamentando que esta «no se haya realizado con anterioridad».

En este punto, tanto MIR como MESTOS coincidieron en criticar la postura esgrimida por el Ministerio de Sanidad desde que se inició la controversia.

■ BREVES

Agredía a su esposa desde hace 13 años

❑ Efectivos de la Policía Nacional han detenido en Badajoz a un hombre de 43 años por infligir malos tratos a su mujer, quien reconoció ante la policía que sufría agresiones por parte de su marido desde hacía 13 años, informó ayer la Delegación del Gobierno en Extremadura.

El detenido llegó a su domicilio ebrio y comenzó a pegar golpes a los muebles, en presencia de sus tres hijos, de 18, 16 y 13 años.

Cuando ella intentó quitarle la botella de cerveza que estaba bebiendo, comenzó a insultarla y a amenazarla de muerte con un cuchillo, que llegó a ponerle en el cuello.

Según reconoció la mujer a la policía, en cuatro ocasiones había denunciado a su marido por hechos similares, pero siempre había retirado los cargos en el último momento por miedo a las represalias.

Paro de los taxistas gallegos contra los asaltos

❑ Cerca de 2.800 taxistas de toda Galicia secundaron en la mañana de ayerlas dos horas de paro convocado en memoria de su compañero, Severino Valenti, fallecido el viernes en A Coruña tras recibir cuatro cuchilladas el pasado día 21. Esta fue la segunda muerte de un taxista por agresión que se registra en Galicia en lo que va de año.

Entre las diez y las doce de la mañana los taxistas gallegos cubrieron sólo los servicios mínimos. La concentración más numerosa tuvo lugar en A Coruña donde trabajaba Severino Valenti y donde fue agredido. Los profesionales del taxi al tiempo que se solidarizaban con la familia del fallecido, reclamaron mayores medidas de seguridad y que la administración autonómica subvencione la instalación de medidas de seguridad en sus vehículos.

Asesinada la dueña de un bar en Viladecáns

❑ Bartolomé M.H., de 55 años, fue detenido en la tarde de ayer en Viladecans como presunto autor de la muerte de su ex mujer, Isabel G.T., de 46 años y que ha fallecido tras recibir varios disparos de pistola frente al bar que regentaba.

Fuentes policiales han precisado que el detenido, que se había separado de su mujer hace unos cuatro años, se ha entregado a un agente de la policía local de Viladecans después del suceso, que se ha producido a las 17.45 horas frente al bar de la víctima, situado en la plaza de las Palmeras.

Al parecer, Bartolomé M.H. ha efectuado varios disparos a bocajarro sobre su ex mujer, con una pistola Taurus 9 milímetros Parabellum, por causas todavía por determinar a escasos metros del bar-restaurante «La Carbonería», que regentaba la víctima.

M.C.D.2022

Desarticulada una banda dedicada al robo de coches y motocicletas

❑ **MURCIA**/EFE.- La operación policial contra una banda dedicada al robo y falsificación de vehículos de lujo fue dada ayer por concluida por la Guardia Civil, según la Delegación del Gobierno en Murcia, después de las últimas detenciones efectuadas a principios de mes y que junto a otras anteriores suman un total de nueve personas implicadas y 32 vehículos intervenidos.

Según la misma fuente, la policía británica, a través de Interpol y de una unidad especial londinense, realizó investigaciones para identificar todas las motocicletas enviadas a aquel país por los detenidos, calculándose que el total de estos vehículos robados pueden ascender a cien.

En la operación se han desmantelado además dos talleres clandestinos en Archena (Murcia) en los que se efectuaban las operaciones de falsificación de los números de bastidor de los vehículos.

Con esta operación, la Guardia Civil «ha desarticulado la banda de delincuentes del ramo del automóvil más importante que actuaba en la Región de Murcia y una de las más importantes que operaban en España», añadió la Delegación del Gobierno.

El «modus operandi» de la banda era gestionar el robo de los vehículos a través de delincuentes habituales del ramo del automóvil y depositarlos en el aparcamiento del aeropuerto de Alicante donde los componentes de la banda desarticulada se hacían cargo de los coches.

FLORES/EFE

El monovolumen portugués se salió de la vía en un tramo recto con buena visibilidad.

Otros tres miembros resultaron gravemente heridos

Cuatro miembros de una familia portuguesa fallecen en accidente

Cuatro personas resultaron muertas, tres heridas graves y dos leves, todos de nacionalidad portuguesa y probablemente familiares, en un accidente de tráfico ocurrido en Conquista del Guadiana, en la Autovía de Extremadura. El siniestro tuvo lugar a las 10:20 horas en el kilómetro 306 de esta vía, en un tramo recto con visibilidad, cuando un «monovolumen» portugués se salió de la calzada.

❑ **CONQUISTA DEL GUADIANA (BADAJOZ)**/EFE.-El vehículo accidentado circulaba por la Autovía de Extremadura en sentido hacia Madrid cuando ocurrió el siniestro y los heridos fueron trasladados al Hospital Comarcal «Don Benito-Villanueva de la Serena» (Badajoz), según informó la Guardia Civil de Tráfico.

El director médico de este centro hospitalario, Juan José Rodríguez, informó de que uno de los heridos graves es una niña de cinco años, que sufre traumatismos múltiples y fractura de cráneo y fue trasladada al Hospital «Infanta Cristina» en un helicóptero de la Junta de Extremadura.

Otro herido grave es un niño de ocho años que padece contusiones múltiples y fractura de fémur mientras que el tercero es un varón de 43 que sufre un traumatismo cráneo-encefálico y un hematoma cerebral.

Los otros dos heridos, de carácter leve y que han sido dados de alta, son un niño de tres años, que presenta contusiones múltiples, y un varón de 27 años, que sufre algunos traumatismos y rasguños.

El médico forense examina los cadáveres y, según el director médico, será necesaria la participación del joven de 27 años para su posterior identificación.

Al parecer los ocupantes del vehículo siniestrado pertenecían a la misma familia y los fallecidos podrían ser los dos abuelos y las dos mujeres de dos matrimonios que viajaban en el vehículo.

Los controladores y la dirección de AENA logran un acuerdo

❑ **MADRID**/E.P.- Los representates de la Unión Sindical de Controladores Aéreos (USCA) y de Aeropuertos Españoles y Navegación Aérea (AENA) llegaron anoche a un acuerdo para paliar la escasez de controladores durante el verano, aunque las contraprestaciones relativas al seguro de vida y al seguro médico, reclamado por los controladores, han quedado pendientes y su redacción no se concretará hasta dentro de diez días como mínimo.

De esta forma, las medidas aprobadas la semana pasada entran en servicio con carácter inmediato. Según éstas los controladores renuncian al disfrute de los días por asuntos propios, incorporando 48 horas de trabajo efectivo, así como a las horas de reconocimiento psicofísico, incorporándolas como trabajo efectivo. Además, en ellas se incluye la modificación del periodo de disfrute de las vacaciones, desplazándolas fuera del período veraniego, y la modificación del concepto de horas extraordinarias a efectos de cómputo legal de las mismas.

A AENA le supondrá un coste de 1.500 millones de pesetas el hecho de los controladores se acojan al plus de horas extraordinarias. Por su parte, el seguro médico y el seguro de vida, solicitado por los controladores, quedarán supeditados a que este colectivo consiga los niveles de puntualidad, eficacia y puntualidad requeridos por AENA.

Jose Ignacio Ramos triunfa en la corrida del día grande de las fiestas de Burgos

❑ **BURGOS**/EFE.- La Infanta Elena, desde una barrera de la plaza de toros de El Plantío, presenció ayer en Burgos el triunfo de José Ignacio Ramos en la quinta corrida de la Feria de San Pedro y San Pablo. El diestro cortó dos orejas y salió a hombros del coso en el día grande de las fiestas de su ciudad.

Los tres espadas brindaron sus primeras faenas respectivas a la hija de los reyes, que participa en Burgos en el Concurso Hípico Nacional que se celebra en la Ciudad Deportiva Militar de esta capital con motivo de sus fiestas patronales.

En el festejo se lidiaron cuatro toros de la ganadería de Peñajara. Los tres primeros desiguales y muy deslucidos, y otros dos del hierro de Francisco Martín Lorca, que sustituyeron al quinto y al sexto, devueltos a los corrales por inválidos.

Abrió cartel Juan Mora que estuvo voluntarioso con los dos astados de su lote, aunque sólo pudo cosechar el silencio del respetable en su primero y una ovación tras aviso en el segundo de su tanda.

José Ignacio Ramos, el triunfador de la tarde, obtuvo el respetuoso silencio de la plaza en el segundo de los animales lidiados para resarcir con creces al publico en el quinto, al que tras una lucida faena, le cortó las dos orejas.

Pepín Liria no consiguió emocionar en ningún momento y ambas faenas pasaron discretamente silenciadas por la afición burgalesa. Escuchó un aviso en la primera de sus actuaciones, ante la que los tendidos permanecieron indiferentes y de nuevo silencio tras la segunda.

La plaza registró tres cuartos de entrada en una tarde soleada y calurosa.

J.L.PINO/EFE

TOMA POSESIÓN DE SU CARGO ALEJANDRO FERNÁNDEZ POMBO

El nuevo presidente de la Asociación de la Prensa de Madrid, Alejandro Fernández Pombo, tomó ayer posesión de su cargo en un acto celebrado en la sede de dicho órgano acompañado por la mayoría de la nueva Junta Directiva y donde recibió el apoyo de Jesús de la Serna, anterior responsable, y cuyo mandato, dijo Fernández Pombo, «pasará a la historia por haberse logrado enm él la estabilidad».

M.C.D.2022

CINES BOSTON

SÁBADOS SESIÓN DE MADRUGADA A LA 1 - A 300 PTAS. - TELÉFONO 979 74 02 44

SALA 1

5´30
8,15
10,45

"LOS LUNES" POR 600 PTS. ENTRÁIS LOS DOS.

NO RECOMENDADA MENORES DE 13 AÑOS

SALA 2

5´30
8,15
10,45

"LOS LUNES" POR 600 PTS. ENTRÁIS LOS DOS.

TODOS LOS PÚBLICOS

SALA 3

5'30 - 8'15

NO RECOMENDADA MENORES DE 13 AÑOS

10'45

NO RECOMENDADA MENORES DE 18 AÑOS

CINES ORTEGA (4 SALAS)

SESIONES DE MADRUGADA

(12,45*) VIERNES, SÁBADOS Y VISPERAS DE FESTIVO

5´30 - 8,15 - 10,45 (12,45*)

NO RECOMENDADA A MENORES DE 18 AÑOS

5´30 - 8,15 - 10,45 (12,45*)

TODOS LOS PÚBLICOS

5´30 - 8,15 - 10,45 (12,45*)

NO RECOMENDADA A MENORES DE 13 AÑOS

5´30 - 8,15 - 10,45 (12,45*)

TODOS LOS PÚBLICOS

CINES AVENIDA (7 SALAS)

5´30 - 8,15 - 10,45

NO RECOMENDADA A MENORES DE 18 AÑOS

5´30 - 8,15 - 10,45

TODOS LOS PÚBLICOS

5´30 - 8,15 - 10,45

TODOS LOS PÚBLICOS

5´30 - 8,15 - 10,45

NO RECOMENDADA A MENORES DE 18 AÑOS

5,30
8,15
y
10,45

TODOS LOS PÚBLICOS

5,30
8,15
y
10,45

NO RECOMENDADA A MENORES DE 18 AÑOS

5,30

8,15 y 10,45

TODOS LOS PÚBLICOS

CINEMAS LAS HUERTAS 8

UNION CINE CIUDAD - UCC

C. C. LAS HUERTAS

Precio de entrada (600 ptas.) Miércoles no festivos "Día del Espectador" (400 ptas.). Jueves no festivos "Día de la Pareja" ♥ (800 ptas. la pareja). Viernes, sábado, vísperas de festivos "Sesión Golfa" a partir de las 0,00 horas (400 ptas.). Sábados, Domingos y festivos a partir de las 12:00 "Sesión Matinal" (300 ptas.).

www.cineciudad.com

DOLBY SR DIGITAL EN TODAS LAS SALAS

12,00 *
4,30
7,15
9,45
00,15#
+18 AÑOS

♥
12,10 *
5,00
6,45
8,30
10,15
00,00#
+ 13 AÑOS

12,15*4,30 -6,30
8,30 - 10,30
♥ Todos los públicos

00,10#
♥ Todos los públicos

12,15 *
4,30
6,30
8,30
10,30
00,30#
Todos los públicos

12,20 *
4,30
6,30
8,30
10,30
00,30#
Todos los públicos

12,20 *
4,30
6,30
8,30
10,30
00,30 #
Todos los públicos

LA SOMBRA DEL FARAÓN

♥
12,10 *
4,45
7,15
9,45
00,10#
+13 AÑOS

12,15 * - 5,00
♥ Todos los públicos

7,00-9,30
00,00#
Todos los públicos

M.C.D.2022

Seguirá en la programación díaria de Tele-5, de 15.15 a 15.45

Al salir de clase se queda sin vacaciones para ofrecer nuevas caras y nuevas tramas

❑ **MADRID**/EUROPA PRESS.– La serie que todos los días ofrece la cadena Tele-5 en la sobremesa continuará durante este verano con actores y tramas nuevas, rodadas en exteriores ya que según el director creativo de Estudios Picasso, Manuel Morant, «no podíamos dejar de emitir cuando está en plena ascensión».

«Este verano el público joven no se queda sin programa», aseguró Manuel Morant, director creativo de Estudios Picasso, refiriéndose a la serie juvenil «por excelencia de la televisión», *Al salir de clase*, protagonizada por Mariano Alameda, Daniel Huarte, Carmen Morales y Raquel Meroño, entre otros, que se marcha de vacaciones pero «con las cámaras y todo el equipo a cuestas».

Tele-5, en su afán por seguir ofreciendo «la serie que los adolescentes reclaman», seguirá emitiendo esta producción juvenil durante los meses del verano y no descansará, como en anteriores temporadas, manteniéndose así en la parrilla diaria de la cadena privada.

LUIS TORRES/EFE

De i. a d., Raquel Meroño, Mariano Alameda, Carmen Morales, Laura Manzanedo y Daniel Huete.

Novedades

Así, la producción de Estudios Picassso y Boca Boca Televisión, que Tele 5 emite de lunes a viernes entre las 15.15 y las 15.45 horas, además de convertirse en «la primera serie diaria que se emite ininterrumpidamente y durante todo el año» en una cadena de televisión nacional, incluirá otra novedad: los escenarios se grabarán principalmente en exteriores, que entran a formar parte de lleno en los nuevos capítulos y con ellos, numerosas actividades al aire libre.

«Este verano vamos a hacer algo muy novedoso. Durante las semanas de rodaje grabaremos los capítulos de *Al salir de clase* en exteriores e interiores naturales, donde el ocio, la naturaleza y las actividades al aire libre marcarán los nuevos capítulos», aseguró Pascal Jongen, director de la serie. «Habrá un lago artificial en el que los protagonistas practicarán vela, darán cursillos de hípica», añadió Jongen. Además, se han aumentado el número de días de rodaje con la finalidad de «conseguir más calidad en la serie».

Agregó que *Al salir de clase*, que se ofrece de lunes a viernes entre las 15.25 horas y las 16.00 horas y está producida por Estudios Picasso, ha sido «la primera serie nacional creada especialmente para un público concreto –los jóvenes– sin concesiones al público adulto y tenemos vocación de seguir siendo la apuesta juvenil en España».

Al salir de clase es una serie que narra las relaciones y la vida de un grupo de estudiantes en un colegio.

También, en *Al salir de clase*, aparecerán «rostros nuevos» que «reforzarán las tramas», apuntó Pascal Jongen. Así, algunos de sus actores, aun habiendo finalizado el curso, tendrán que trabajar para sacarse «un dinerillo extra». Otros, se dedicarán a estudiar para aprobar la Selectividad en septiembre, por lo que el verano se presenta «bastante movido». Para todo ello, *Al salir de clase*, que ya se graba en digital, añadirá a partir del mes de julio el sistema cinematográfico «film mode» (ya utilizado por Estudios Picasso en la serie *Periodistas)*.

Raquel Meroño, actriz de la misma dijo que «Al Salir de Clase» es una «magnífica escuela para los actores que estamos empezando y creo que es una de las series donde se puede adquirir un mayor nivel interpretativo», mientras que Carmen Morales confesó que «ha cambiado mi vida».

Ocupaciones para el ocio y el tiempo libre

❑ El Club Valparaíso será el lugar elegido por los chicos de *Al salir de clase* para veranear.

Se trata de una zona en la que se pueden realizar todo tipo de actividades al aire libre, donde se verá a los actores ejerciendo nuevas facetas.

También habrá un sitio para el ocio y la cultura ya que en el conjunto veraniego existen, además de una discoteca, clases de música y pintura.

En el club se encontrarán con nuevos compañeros de quehaceres y a varias familias que acudirán a pasar sus vacaciones y esto traerá consigo nuevas relaciones sociales, profesionales y, por supuesto, personales y afectivas. «Se van a mezclar tramas de adultos y de jóvenes para así llegar a todos los públicos», aclaró el director de *Al salir de clase*.

Charly, un tío de David, es propietario de este centro para gente de clase media/alta que ha tenido que despedir a buena parte de su equipo.

Los miércoles regresará lo mejor de *Al filo de lo imposible* a La Dos

❑ **MADRID**/EP.– Los mejores capítulos de *Al filo de lo imposible* regresan a la pequeña pantalla. A partir de este miércoles, a las 17.20 horas, La 2 de TVE ofrecerá los 12 episodios que forman parte de la temporada 98-99 del programa de reportajes.

Así, *Al filo* mostrará una recopilación de algunas de las mejores aventuras vividas por este equipo de «conquistadores de lo inútil». La primera de las aventuras, que la cadena pública repondrá este verano, lleva por título «Tierra de aventura», un resumen con las imágenes más espectaculares rodadas por el equipo del programa, donde se intentará plasmar «de dónde venimos y adonde vamos».

En esta entrega, TVE echará un vistazo a la biografía de los documentales de *Al filo* y abrirá las puertas a los episodios restantes que mostrarán al espectador todos los puntos geográficos a los que ha viajado.

El lado más humano de Pasqual Maragall, en *La noche abierta*

❑ **MADRID**/EP.– Pasqual Maragall visitará el plató del espacio de La 2 de TVE, *La noche abierta*, que la cadena pública emite los miércoles a partir de las 23.40 horas.

El ex alcalde de Barcelona charlará distendidamente con Pedro Ruiz, director y conductor del programa. Hasta el programa de entrevistas que se emite desde los estudios de TVE en Catalunya, se trasladará también la artista Norma Duval, que responderá a las preguntas formuladas por Ruiz.

La ambientación musical del espacio realizado por Jordi Solanas, correrá a cargo del maestro pianista Antono Olaf Sabaté que, como cada semana, interpretará una pieza sugerida por cada invitado. Además, *La noche abierta* propondrá el juego del gazapo.

HOY MIÉRCOLES, A LAS 21,00 HORAS

"ZARZUELA", EN TELEVISIÓN PALENCIA

"LA LEYENDA DEL BESO"
interpretada por la
"ASOCIACIÓN DE AMIGOS DE LA ZARZUELA DE VALLADOLID"

TVP
CANAL 57
Porque más vale una imagen, sintonice
TELEVISIÓN PALENCIA

M.C.D.2022

A los mandos de un coche de competición, el campeonísimo español hará una demostración de pericia.

El campeón del mundo de rallyes, Carlos Sainz, protagoniza la última entrega

Ver para creer se toma unas merecidas vacaciones veraniegas a toda velocidad

❑ **MADRID**/E.P.- *Ver para creer*, espacio que Antena 3 emite hoy, como todos los miércoles después de la serie *Compañeros*, se toma a partir de esta semana unas merecidas vacaciones. Como colofón a los reportajes de riesgo y aventuras que a lo largo de 14 programas ha realizado sus presentadores, Inés Ballesteros y Liborio García, el programa emitirá este miércoles un especial sobre Carlos Sáinz.

El piloto español, dos veces campeón del mundo de rallies, compartirá aventura con el presentador del programa. Durante el último Rally Fórmula celebrado en Oviedo el pasado fin de semana, Liborio García recorrió, como copiloto de Carlos Sáinz, las calles de Oviedo a más de 200 kilómetros por hora, imágenes que se ofrecerán en *Ver para creer* esta semana, junto a los comentarios de sus protagonistas.

Ver para creer, que descansará durante la temporada estival, echó a andar el pasado 24 de marzo y desde entonces, bajo la dirección de Inés Ballesteros y Liborio García, ha tenido como principal objetivo incluir reportajes que, por su contenido humano, espectacular, original o curioso, merecieran el calificativo de extraordinarios.

Así, durante los tres meses de vida del programa, los espectadores de Antena 3 han podido ver, por ejemplo, cómo trabajaban los miembros de una patrulla del Ayuntamiento de Madrid, dedicados a vigilar y cuidar el subsuelo de la ciudad, o cómo el propio Liborio García se subía en un F-18 del Ejército español para realizar un simulacro de ataque.

Savannah

Riesgos diferentes correrán las protagonistas de *Savannah*, serie que La 2 de Televisión Española estrena este miércoles a las 10.00 horas. Este producción, que se emitirá de lunes a viernes, consta de 34 capítulos y se centra en la historia de tres bellas jóvenes, amigas de la infancia, que mantienen su amistad pese a sus distintas ambiciones y esperanzas.

Savannah, filmada íntegramente en Georgia, estado del sur de los Estados Unidos, donde conviven sus tres protagonistas, cuyas vidas discurren entre romances, adulterios, decepciones y asesinatos. Las jóvenes Peyton, Reese y Lane vivirán excitantes historias que muestran el choque entre el acelerado y moderno Sur de Georgia y el romanticismo tradicional de este país.

El programa *Estrellas de la Fox* se despide de Canal + con el actor John Wayne

❑ **MADRID**/E.P.-Canal + emitirá la última entrega del programa *Estrellas de la Fox*, que en esta ocasión estará protagonizada por John Wayne, actor que protagonizó la mayor parte de los «westerns» más famosos de la historia del cine. Desde su intervención en «La diligencia», el filme que le dio fama, su presencia en las películas del oeste y, concretamente, en las cintas firmadas por John Ford fue constante.

Así, Wayne pone punto final a estos documentales de la cadena privada, con un programa que recupera buena parte de las mejores secuencias de su extensa filmografía. *Estrellas de la Fox* cuenta también con los testimonios de personas que le conocieron y admiraron su trabajo, como Charlton Heston, Angie Dickinson o Garry Wills.

Las televisiones deberán hacer pública su programación con siete días de antelación

❑ **MADRID**/E.P.-La comisión Permanente del Consejo Asesor de Telecomunicaciones, del Ministerio de Fomento, estudió, ayer martes, un proyecto de reglamento por el que se regula el derecho de los usuarios del servicio de televisión a ser informados gratuitamente y con siete días de antelación de la programación a emitir por la diferentes cadenas de televisión, según la reciente aprobación de la modificación de la Ley «TV sin fronteras».

Esta nueva Ley «TV sin fronteras», aprobada el pasado día 7 de junio, establece que «sólo serán posibles las modificaciones en la programación anunciada que sean consecuencia de sucesos ajenos a la voluntad de los diferentes operadores de televisión y que no hubieran podido ser razonablemente previstas en el momento de hacerse pública su programación».

Para ello, las cadenas de televisión deberán identificar de forma concreta el título en el caso de las obras de ficción, y los principales participantes en el caso de los espectáculos.

Publicidad

Por otra parte, se hace también una distinción entre los anuncios de los propios programas de televisión y la autopromoción.

Los primeros no tienen la consideración de publicidad, que sí tendrán los espacios dedicados a promocionar la propia marca o los servicios del operador de televisión.

Por otra parte, la Unión de Consumidores de España (UCE) considera «anacrónica» la contraprogramación que, según asegura, es prácticamente inexistente en otros países de Europa.

En la actualidad, la media de anticipación en la información sobre la programación de las cadenas es de tres días, aunque de forma incompleta y sometida a cambios y modificaciones que pueden alcanzar hasta el 40 por ciento de lo anunciado.

BUTACA DE SALÓN

El sol, la luna y las estrellas

La 2, 11.00 horas

• **Drama. Irlanda, 1996. Color. 90 minutos. Director: Gerandin Creed. Intérpretes: Jason Donovan, Gina Moxley, Angie Dickinson.**
Shelley es una adolescente que no entiende mucho el mundo de los mayores. Junto a su hermana pequeña va conociendo a las diferentes amantes de su padre.

Implicada

Tele 5, 16.00 horas

• **Drama. EEUU, 1998. Color. 91 minutos. Director: Irving Belateche. Intérpretes: William NcNamara, Amy Locane.**
Annie empieza a trabajar de «baby-sitter» gracias a su novio, quien le ha encontrado el empleo. Lo que la joven no sabe es que está siendo utilizada por su novio para secuestrar a la pequeña con la complicidad del novio de la madre. El detective que investiga el caso no obtiene ninguna pista, hasta que Annie se plantea ponerse en contacto con el policía, aún poniendo en peligro su vida, o no decir nada.

Esencia de mujer

La Primera, 22.00 horas

• **Comedia dramática. EEUU, 1992. Color. 151 minutos. Director: Martin Brest. Intérpretes: Al Pacino, Chris O'Donnell, James Rebhorn, Gabrielle Anwar.**
Un tímido estudiante, que además trabaja los fines de semana para sacarse algún dinero, se convierte en el lazarillo de un coronel retirado, ciego, amargado y dispuesto a acabar con su vida. La integridad y honestidad del muchacho, convertirá la relación en una amistad que cambiará la vida de ambos.

36 horas para morir

Tele 5, 22.00 horas

• **Thriller. EEUU, 1998. Color. 90 minutos. Director: Yves Simoneau. Intérpretes: Treat Williams, Carrol O'Connor.**
Noah Stone es propietario de una empresa de cerveza y es adicto al trabajo. Cuando está en casa recuperándose de un ataque al corazón con su esposa y sus dos hijos, recibe una alarmante llamada telefónica de uno de los administrativos de su empresa. Noah, que debe pagar elevadas cuantías de dinero pone en manos de un mafioso su negocio.

Candyman

La Primera, 01.55 horas

• **Terror. EEUU, 1992. Color. 95 minutos. Director: Bernard Rose. Intérpretes: Virginia Madsen, Tony Tood.**
Las investigaciones de Helen Lyle para su tesis sobre «graffitis» y leyendas urbanas despiertan su interés sobre un mítico asesino negro, Candyman, que con una mano en forma de garfio, se presenta cada vez que alguien osa pronunciar su nombre cinco veces ante un espejo.

EL AUDÍMETRO — Lunes 28/VI/99

Programa	Cadena	Miles	Share
1 Cine: Mi colega...		3.995	27,6
2 El Príncipe de Bel Air		2.996	26,9
3 A las once en casa	tve1	2.910	22,3
4 Al salir de clase	5	2.881	24,0
5 Pepe Carvalho	5	2.843	19,7
6 El Informal	5	2.727	24,9
7 A las once en casa (I)	tve1	2.689	18,7
8 Telediario I	tve1	2.650	21,9
9 Antena 3 Noticias 1		2.650	21,7
10 El Tiempo 2	tve1	2.612	24,3

Fuente: Sofres — DB

M.C.D.2022

INMOBILIARIA TORRES
Valentín Calderón, 4 - Tlfnos. 979 751 952 -979 745 233
- ALQUILER, VENTA
*PISOS, LOCALES

La Primera (tve1)

MAÑANA

06.00 Canal 24 Horas.
07.30 Telediario matinal.
09.00 Estamos de vacaciones
- Las nuevas aventuras de Winnie Pooh.
- Popeye.
- Una chica explosiva.
- Reporteros con clase.
- Los rompecorazones.
- El equipo fantástico.
- Cariño, he encogido a los niños.

13.45 Informativo territorial.
14.25 Corazón de verano.

TARDE

15.00 Telediario-1.
15.55 El tiempo.
16.05 Calle nueva.
16.40 Cosas del amor.
18.55 Así son las cosas.
20.00 Gente.

NOCHE

21.00 Telediario-2
21.45 El Tiempo.
22.00 Especial cine. **«Esencia de mujer».** 1992. USA. Dirección: Martin Brest. Intérpretes: Al Pacino, Chris ODonnell, James Rebhorn, Gabrielle Anwar.
01.10 Telediario-3.
01.55 Cine de madrugada. **«Candyman, el dominio de la mente».** USA. 1992. Dirección: Bernard Rose. Intérpretes: VirginiaMadsen, Tony Todd,Vanessa Williams.
03.35 Corazón de verano. (R).
04.05 Telediario-4.

La 2

06.00 Euronews.
06.30 España, historia inmediata.
- Serrano Suñer.

07.30 Con mucha marcha.
09.00 Otros pueblos.
- El piel roja y el hongo atómico.

10.10 Savannah. «El blues de las campanas nupciales».
11.00 La película de la mañana. **«El sol, la luna y las estrellas».** Irlanda. 1996. Dirección: Geraldine Creed. Intérpretes: Jason Donovan, Gina Moxley, Angie Dickinson, Vinny Murphy, Elaine Cassidy.
12.45 Con mucha marcha.
- Los pequebichos.
- Esquimales en el Caribe.
- La pajarería de Transylvania.
- Inspector Gadget.

15.15 Saber y ganar.
15.45 Grandes documentales.
- De la cuna a la tumba.
- El tercer planeta.

17.20 Al filo de lo imposible.
- Tierra de aventuras.

17.50 Hyakutake.
- Harry y los Henderson.
- Yo y el mundo.

19.00 La buena vida. «John frente al sistema o basura sin causa».
19.30 Enfermeras. «Mi casa, su casa».
20.00 Informativo territorial.
20.30 Ellen. «La invitada».

21.00 Quatro.
21.30 Infelices para siempre. «Todo sobre Jennie».
22.00 La 2 Noticias.
22.25 El tiempo.
22.30 Amanece en el mundo.
13.40 La noche abierta. Entrevista a Pascual Maragall y Norma Duval.
01.15 Fútbol, Copa de América. Chile-México.
02.35 Fútbol, Copa de América. Brasil-Venezuela.

Antena 3

06.15 Sirenas
06.55 El barón de Munchaussen. (1ª parte).
07.30 Club Megatrix. Incluye:
- Batman.
- Dos tontos muy tontos.
- Sibad.
- Pippi.
- Punky B. California.
- Las gemelas de Sweet Valley.
- Cosas de gemelas.

13.25 Paso a paso.
14.00 Noticias de Castilla y León, presentadas por Marta Redondo
14.30 El príncipe de Bel Air.

15.00 Noticias.
15.55 El tiempo.
16.00 Sabor a ti.
19.00 Alta tensión.
20.00 Los Simpson.
20.25 Impacto TV.

21.00 Noticias.
22.00 Compañeros.
23.30 Ver para creer.
01.45 Noticias.
02.20 Frasier.
03.15 Televenta.

Tele 5

05.45 Avance de programación y espacios promocionales.
06.00 Informativos Telecinco (R).
06.30 Informativos Telecinco.
09.15 La mirada crítica.
10.00 Spin City.
11.00 Cocina con fundamento.
11.15 Día a día.
14.00 El juego del euromillón.
14.30 Informativos Telecinco.

15.25 Al salir de clase. «Todo sobre Raúl».
16.00 Tarde de cine. **«Implicada».** USA. 1998. Dirección: Irving Belateche. Intérpretes: William NcNamara, Amy Locane, Frederic Forrest. Annie empieza a trabajar de baby-sitter gracias a su novio, quien le ha encontrado el empleo. En un principio tiene que cuidar unos días de una niña, Katie, de quien se encariña rápidamente.
18.00 Flash, el juego de las noticias.
19.00 Siete en el paraíso.
20.00 El súper. Historias de todos los días.
20.30 Informativos Telecinco.

21.30 Telecupón.
21.35 El informal.
22.00 Cine. **«36 horas para morir».** USA. 1998. Dirección: Yves Simoneau. Intérpretes: Treat Williams, Carroll OConnor, Kim Catrall, Saul Rubinek. Noah Stone es propietario de una empres de cerveza y es adicto al trabajo. Cuando está en casa recuperándose de un ataque al corazón con su esposa y sus dos hijos, recibe una alarmante llamada telefónica de uno de los administrativos de la empresa.
00.30 Crónicas marcianas.
02.00 Informativos Telecinco.
02.45 Infocomerciales.
04.15 Space. «Visita hostil». «Elección o azar».
05.45 La mujer prohibida.

Canal +

08.30 CNN+. Noticias.
08.50 Pim, pam, plus.
10.00 Cine. (C). **«Ruby Bridges».** EE.UU. 1998. Dirección: Euzhan Palcy. Intérpretes: Penelope Ann Miller, Kevin Pollak, Michael Beach, Jean Louisa Kelly, Peter Francis James.
11.27 Cine. (C). **«La mujer del predicador».** EE.UU. 1996. Dirección: Penny Marshall. Intérpretes: Denzel Washington, Whitney Houston, Courtney B. Vance, Gregory Hines, Jennifer Lewis.
13.30 Los 40 principales.
14.30 Avance. Redacción.

15.00 Teleserie: Friends.
15.30 Documental. (C). «Estrellas de la Fox: John Wayne».
17.02 Especial Canal + (C). «Derechos humanos».
17.48 Cine. (C). **«El viaje del capitán Fracassa».** Italia-Francia. 1990. Dirección: Ettore Scola. Intérpretes: Massimo Troisi, Ornella Muti, Vincent Perez, Emmanuelle Beart, Jean Francois Perrier.
20.00 Teleserie: Frasier.
20.25 Atletismo: Golden League. (Oslo) (C).

22.30 Serie: Dawson Crece (C).
23.15 Estreno Canal +. (C). **«El Premio».** USA. 1997. Dirección: Stuart Cooper. Intérpretes: Shannon Doherty, james Marshall, heidi Swedberg, Philip Van Dyke, David Alexander.
24.42 Cine. (C). **«Cuestión de suerte».** España. 1996. Dirección: Rafael Moleón. Intérpretes: Anna Galiena, Eduardo Noriega, Leire Berrocal, Marta Belaustegui, Simón Andreu.
02.17 Cine. (C). **«Das Boot. El submarino».** Alemania. 1997. Dirección: Wolfgang Petersen.
05.37 Cine. (C). **«Puerto escondido».** Italia. 1992. Dirección: Gabriele Salvatores.
07.24 Especial Canal + (C). Cine Cubano: 40 años del ICAIC.

TVP TELEVISIÓN PALENCIA

CANAL 57

12.30 Videos musicales.
12.40 Carta de ajuste.
12.45 Tele-boutique.
13.30 Musi...Pal. Con Félix San Jose (Disco Center), colaborador de TVP. Repaso a todas las novedades discográficas y videos musicales.
14.00 Dibujos animados.
14.30 Avance informativo. En directo con Nati Melendre.
14.40 Información deportiva. En directo con Alberto Moreno.
17.30 Carta de ajuste.
17.35 Tele-boutique.
18.00 Dibujos animados.
18.30 Cine de tarde. «Contra justicia».
19.55 Vida misionera. Con el padre José Barranco, misionero comboniano. Hoy: «Tres entregas».
20.30 Informativo local. En directo, con Nati Melendre, repaso a la actualidad local y provincial.
20.55 Registro civil.
21.00 Zarzuela. «La leyenda del beso», interpretada por la «Asociación de Amigos de la Zarzuela de Valladolid».
23.30 Cierre.

TELEVISIONES DIGITALES

VÍA DIGITAL

GRAN VÍA
22.00 La Vía Navarro.
23.30 Programa resumen Wimbledon.
00.30 Cine. «Tres en raya».
02.15 Cine. «El muerto es un vivo».
03.40 Cine. «Los amores de una mujer francesa».

CLUB SUPER 3
18.08 Cine. «Las aventuras de la familia Billy».
18.30 Cine. «Las desaventuras de Ichabod Crane».
18.57 Hola Spencer. Para nosotros sólo lo mejor.
19.26 El misterio de la piedra azul. María está en peligro.
19.51 Campeones. Oliver y Benji: El reto de Mark.

CANAL SATÉLITE DIGITAL

NICKELODEON
10.00 Ahhh monstruos!!!
12.30 Leyendas del templo escondido.
15.30 Oye, Arnold!
17.00 Rugrats, aventuras en pañales.
18.00 Clarissa.

Puertas y Armarios El Salón Capital y Provincia
Avda. José Antonio, 31 Teléfono 979 722 676 PALENCIA
* Fabricación propia
* Murales y Tarimas
* Escaleras

M.C.D.2022

DIARIO PALENTINO

EDITA «El Diario Palentino-El Día de Palencia, S.L.». DEPOSITO LEGAL: P-2-1958
REDACCIÓN, ADMINISTRACIÓN Y TALLERES Calle Mayor, 67. 34001 Palencia. Apdo. de Correos, 17
ADMINISTRACIÓN Teléfono: 979 740258. Fax: 979 740347. REDACCIÓN Teléfonos: 979 744822 y 979 740535. Fax: 979 743360
ANUNCIOS Y SUSCRIPCIONES Teléfono: 979 740417. CORREO ELECTRÓNICO Redacción: redaccion@diariopalentino.es Delegaciones:
AGUILAR DE CAMPOO Teléfono y fax: 979 122471. GUARDO. CARRIÓN DE LOS CONDES Teléfono y fax: 979 827256. VENTA DE
BANOS Teléfono: 979 761128 y fax: 979 761129

solicidada difusión OJD

Miércoles, 30 de junio de 1999

La lectura también es para el verano

La piscina, la playa, el jardín o el salón de casa, cualquier lugar es bueno para disfrutar del placer de la lectura.

PALENCIA

Misterio, problemas sociales, hazañas bélicas, historias policíacas o de terror son algunos de los temas que tratan los libros que desde el próximo viernes, día 2 de julio, se podrán adquirir junto al ejemplar de *Diario Palentino*.

"L.A. Confidencial" (2 de julio), "La delgada línea roja" (9 de julio), "Carne trémula" (16 de julio), "Noche sobre las aguas"(23 de julio), "La doctora Cole" (30 de julio), "Sultana" (6 de agosto), "La mitad oscura" (13 de agosto), "Causa de muerte" (20 de agosto), "La tormenta de hielo" (27 de agosto), "Dos después de media noche" (3 de septiembre), "Muertes poco naturales" (10 de septiembre) y "Capitán de mar y de guerra" (17 de septiembre) son los títulos de los doce libros que podrán conseguirse por tan sólo 480 pesetas más de precio del ejemplar de nuestro periódico. Entre paréntesis aparecen las fechas de entrega de cada uno.

Una excelente oportunidad para adquirir auténticos "best sellers" a precio reducido para disfrutar del placer de la lectura durante los meses de verano.

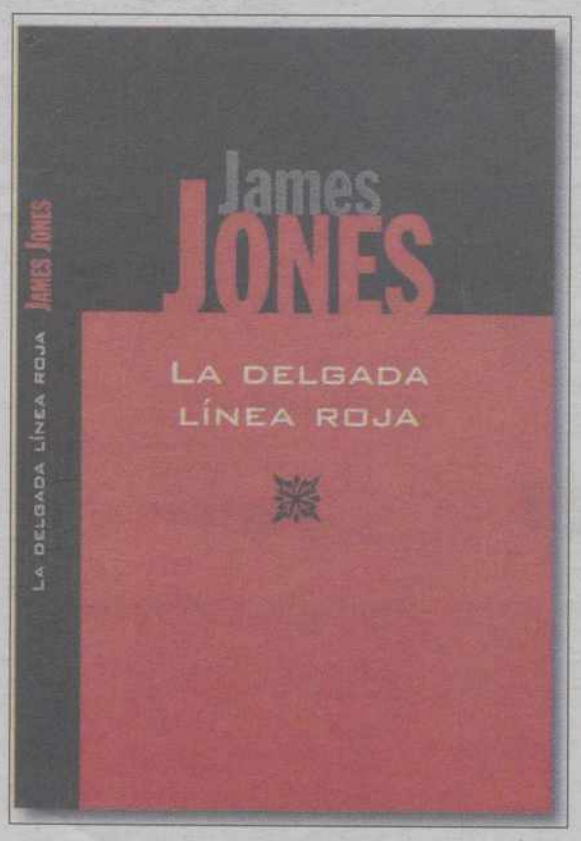

Portada de uno de los libros.

La piscina, la playa, el campo, el jardín o el salón de casa, cualquier lugar es bueno para dedicar un rato a una de las actividades que más satisfacciones produce al ser humano, la de leer historias que pueden llegar a emocionarnos, sobresaltarnos o conmovernos.

Diversión

Diario Palentino apuesta este verano por colaborar con los habitantes de la provincia a la hora de encontrar otras fórmulas para ocupar el tiempo libre en la época vacacional, y nada mejor que un buen libro para "llenar" los ratos libres y de ocio en el lugar de descanso.

Dos Oscars ganó la película cuyo guión está basado en el primero de los libros, "L.A. Confidencial". La sinopsis del mismo indica que los hechos se desarrollan en la ciudad californiana de Los Ángeles, en los años 50. Una urbe desquiciada y turbulenta, en la que seis personas aparecen muertas a balazos en un asesinato colectivo cuyos culpables parecen ser, a primera vista, unos jóvenes de raza negra que, días más tarde, aparecen muertos. Tres policías, cuya vida viene marcada por la mediocridad, se verán envueltos en un caso que escapa a su control.

"La delgada línea roja", de James Jones, también sirvió de base para una película que formó parte del selecto grupo de cinco filmes que compitieron al Oscar a la mejor película del año.

Los hechos se desarrollan en una isla del Pacífico durante la Segunda Guerra Mundial. Las vivencias de los oficiales y los soldados de una compañía de "marines" norteamericanos en su lucha por arrebatar el control de una isla a la tropas japonesas.

Ruth Rendell, Ken Follet, Noah Gordon, Jean Sasson, Stephen King, Patricia D. Cornwell, Rick Mooddy, P.D. James y Patrick O'Brian son los autores del resto de "best sellers" que desde el próximo viernes podrán pasar a formar parte de nuestras bibliotecas o estanterías.

SOLANA PALENTINA

GONZALO ORTEGA ARAGÓN

Picar muy alto

LO de picar muy alto es expresión que se ha utilizado y se utiliza mucho por aquí y que normalmente tiene tres campos de aplicación: el amoroso, el económico y el profesional. Se refiere a las exageradas pretensiones o ambiciones de alguien que aspira a algo desproporcionado en relación a sus valores y cualidades.

El origen de la frase está en las formas de cabalgar, en cómo debía el jinete espolear, picar a su caballo, para que éste respondiese mejor. Y lo de picar alto debía referirse a picar con ahínco, con la espuela elevada, para obtener mejor cabalgada o más largo salto.

En el campo amoroso se dijo que picaba alto quien pretendía noviazgo con persona de distinta categoría social, o con pareja de mayores valores físicos y profesionales. En el campo económico se aplica lo de picar alto cuando alguien pretende compras, negocios o situaciones que no se corresponden con sus caudales y haciendas.

Y en el campo profesional lo de picar alto se suele atribuir a quien aspira a puestos y cargos para los que no está preparado o no tiene posibilidades.

Hay una anécdota que debió contribuir mucho a la popularización de la frase: Cuentan que el Conde de Villamediana, que ha pasado a la historia como poeta pero sobre todo como un don Juan calavera, estaba enamorado de la reina Isabel de Borbón, esposa de Felipe IV, lo cual era comidilla de la corte y llegó también a oídos de rey.

Un día, con motivo de la onomástica del soberano, se celebró en la Plaza Mayor de Madrid una corrida, en la que el Conde de Villamediana, sin quitar los ojos de doña Isabel, rejoneó tan peligrosa como primorosamente un toro, hasta que la bestia rodó por los suelos. Fue entonces cuando dicen que la reina comentó que "qué bien pica el conde", a lo que el rey, con una manifiesta segunda intención, contestó: "Pica bien, pero pica muy alto".

A propósito, se cuenta que el enamorado y cabezapájaros del conde llegó a incendiar el palacio de Aranjuez, con la reina dentro, sólo por tener la oportunidad de salvarla sacándola en brazos del incendio. Y a pocos días de esta calaverada, el condesito murió misteriosamente asesinado.

Y es que a veces se pica tan alto que a uno se le puede caer el caballo y la pica encima...

M.C.D.2022